Fundado el 14 de Enero de 1917
AÑO XXVI N.o 8,909

LA NACION

(EMPRESA PERIODISTICA "LA NACION" S. A.)

TIEMPO PARA SANTIAGO
HOY: Bueno. Algo nubosc.
OFICINA METEOROLOGICA DE CHILE
MINISTERIO DE DEFENSA NACIONAL

EDICION DE 18 PAGINAS

SANTIAGO DE CHILE; LUNES 27 DE ABRIL DE 1942

PRECIO EN TODO EL PAIS: UN PESO

Amplio triunfo de Colo Colo sobre Audax Italiano

El partido jugado ayer en el Estadio Nacional registró un score en favor de los albos de 8 goales contra 0.— La notable performance del vencedor se decidió en el segundo período.— Los perdedores no tuvieron línea delantera

SANTIAGO MORNING Y UNIVERSIDAD DE CHILE PROTAGONIZARON UN PARTIDO DE MAYOR EMOTIVIDAD, IMPONIENDOSE LOS RECOLETANOS POR 3 TANTOS A 0

El Estadio Nacional, escenario ayer de dos de los partidos fijados por la Asociación Central de Football de Santiago, en la cuarta fecha de su Campeonato de Apertura, volvió a sufrir ayer las consecuencias de una pésima movilización y así, los matches entre Santiago Morning y la "U" y de Colo Colo con Audax Italiano se vieron favorecidos por una concurrencia que no ha pasado de cuatro mil quinientas personas.

Esta anomalía, que se viene repitiendo sin esperanza de subsanarla en nuestro principal campo deportivo, terminará por llevar cuanto espectáculo sea de interés a otra cancha, y hasta es posible que se llegue a la misma conclusión que tuvieron en vista, quienes combatieron la construcción del moderno recinto, es decir, que su creación no tuvo objeto.

Nuestras autoridades del deporte, más que el organismo que rige el football remunerado, cuya labor es demasiado particular, deben preocuparse cuanto antes de esta irregularidad que ya se deja sentir en forma verdaderamente alarmante. El Estadio Nacional, el más moderno del continente, fué hecho para que se realizaran allí los espectáculos de mayor importancia y, por consiguiente, existe una necesidad apremiante de solucionar este problema con procedimientos rápidos y que dejen traslucir interés por darle el verdadero significado que le corresponde en el concierto del deporte nacional.

En los dos encuentros efectuados en la tarde de ayer, los recoletanos se impusieron con justicia a los estudiantes y los albos superaron a los italianos por un score tan abultado como inesperado.

Consignamos en seguida un detalle de ambos lances.

S. MORNING (3) — U. DE CHILE (0)

Arbitro: señor Carlos H. Díaz.

SANTIAGO MORNING (blancos): Marín; Klein y Ellis; León, Nocetti (cap.) y Leiva; Battistone, Casanova, Schneeberger, Larrasa y Astudillo.

UNIVERSIDAD DE CHILE (azules): Ibáñez; Matta y Las Heras; Busquets, Carvajal y Riera; Alliende, Ramos, Alonso (capitán), Gutiérrez y Holzaphel.

Scorers: Casanova (2) y Larrasa, del Santiago Morning.

Partió el Santiago a las 14.20 horas, pero los avances iniciales correspondieron a los universitarios, que empezaron impresionando por su mayor rapidez. Ibáñez tuvo oportunidad de hacerse aplaudir transcurrido el primer cuarto de hora, ante shots sucesivos de Larrasa y Astudillo. Luego se equipara el juego y Nocetti empuja a su cuadro al campo contrario, sin mayores consecuencias.

Por los 31 minutos presionan los azules y Holzaphel con Ramos se muestran indecisos para probar a Marín. El juego se traslada al otro lado y un centro de Astudillo que descoloca a la defensa estudiantil, lo toma Battistone con cabeza, luciendo Ibáñez sus buenos recursos.

GOAL DEL SANTIAGO (A los 32 minutos). — Persisten los blancos en el campo rival y Romo pasa largo a Astudillo y éste shotea, siendo repelido el tiro por Las Heras. Vuelve el winger y centra, cojiendo la pelota Larrasa con lanzamiento fuerte y a media altura, que Ibáñez no pudo detener por hallarse un tanto adelantado de su valla.

Rossi reemplaza a Gutiérrez a los 34. Santiago Morning se ve más completo y a cada momento están sus forwards encima del arco de los colegiales. Larrasa ensaya desde el área y el meta de la "U" responde con seguridad. Cambian las acciones y Alliende lanza al medio la ball, no alcanzando a cabecear Alonso. El entrevero continúa y los recoletanos conceden un córner motivado por tiro de Ramos

Viene en seguida un largo momento en que la pelota se estaciona en el medio del field, sin registrar un dominio definido. Así, los equipos se fueron al descanso con la mínima ventaja en favor del team de Nocetti.

SEGUNDO TIEMPO

A las 15.20 horas, Alonso reinicia el match, avanzando por la derecha, y es el mismo delantero quien pone fin a este ataque con lanzamiento bastante elevado y sin fuerza. Santiago es ahora quien se pone a la ofensiva y Larrasa, en una "cortada", queda solo frente a Ibáñez, quien le sale al encuentro y rechaza peligrosamente con el pie. En el otro extremo, a los 6 minutos, Rossi ensaya de cerca y Marín responde con magnífica estirada, no desprendiéndose del esférico.

El juego ha adquirido en este período un interés superior al anterior y ambos guardavallas deben intervenir con suma frecuencia. Casanova, de lejos prueba con arrastrado a Ibáñez, quien rechaza desde el suelo.

Van 13 minutos y es posible observar que los blancos están presionando, impulsados por Astudillo y Larrasa, que son sus puntales en la línea de ágiles. En dos avances que ha llevado la "U", Alonso pierde buenas oportunidades debido a su indecisión, lo que permite la fácil intervención de Marín.

Alliende se retira momentáneamente de la cancha, con un calambre a una pierna y la "U" queda con cuatro delanteros, situación que vuelve luego a su normalidad con el reingreso del puntero derecho.

GOAL DEL SANTIAGO (a los 21 minutos).— Schneeberger, habilitado por Nocetti pasó la pelota a Astudillo. Corrió el winger por su flanco y cerca de la línea de toque centró muy ceñido Casanova, que entraba rápidamente, batió totalmente a Ibáñez desde apenas un metro de distancia.

GOAL DEL SANTIAGO (a los 30 minutos).— Los estudiantes se ven a esta altura un poco desanimados y permiten que los recoletanos incursionen sin tropiezos. Vino así el tercer punto. Schneeberger con la pelota, hizo un pase corto a Casanova, quien, sin demora, sorprendió a Ibáñez con shot alto y esquinado. El arquero estudiantil creyó que el lanzamiento iba afuera y no tuvo defensa.

El match — por las proporciones del score — ha perdido ya la totalidad de su atracción y llegó a su término con el triunfo del Santiago Morning por tres goales contra cero de la Universidad de Chile.

COLO COLO (8) — AUDAX ITALIANO (0)

Arbitro: señor Manuel Soto.

COLO COLO (albos): Diano; Salfate (capitán) y Guerrieri; Pastene, Ermillo y Medina; Ortega, Socarráz, Domínguez, Contreras y Rojas.

AUDAX ITALIANO (verdes): Carrera; Araneda y Cortés (capitán); Dejeas, Cabrera y Trejos; Draiman, Cossio, Alcántara, Nocera y Gallardo.

Scorers: Contreras (3), Socarráz (2), Domínguez (2) y Rojas.

A las 16.15 horas movió Alcántara y en la primera intentona de los verdes, se luce Guerrieri, al rechazar desde el suelo. Las acciones se sitúan en seguida en la mitad del campo.

GOAL DEL COLO COLO (al minuto).— Contreras habilitó a Rojas y el puntero tuvo tiempo de sobra para acomodarse y luego envió la pelota por alto. No alcanzó a intervenir Carrera y Socarráz, atropellando, hizo el goal con cabezazo.

Reaccionan los itálicos y Alcántara con Draiman obligan a Diano a una difícil intervención. Los dos cuadros se muestran rápidos y ganoso.

GOAL DE COLO COLO (a los 6 minutos).— Medina combinó con Ermilio y éste le devolvió el esférico. El half de ala entonces la llevó al medio y cayó en poder de Domínguez, que estaba completamente offside. Hizo éste un pase corto a Socarraz, qu'en marcó el goal, también en posición fuera de juego. Los representantes del Audax, Cortés y Nocera, reclamaron justamente al árbitro por su gravísimo error; pero el señor Soto mantuvo su fallo y pidió la ayuda del director de turno, señor de la Cruz, para poder continuar el match que se suspendió por dos minutos. Esta situación de belicosidad provocada por el árbitro, repercutió en las tribunas de primera, en donde hubo molestos incidentes.

El juego se mantiene parejo y en cada incursión de los albos el juez señor Soto los obstaculiza, ahora sin motivo, cobrando sucesivos offsides. Domínguez y Socarráz, a los 20 minutos, se muestran peligrosísimos y obligan a Cortés y Trejos a desplegar una ardua labor.

Gallardo sirve un córner muy cerrado, dando el balón en el travesaño, para luego irse al "out". Audax no desmaya y amaga continuamente el pórtico de Diano. Shot de Gallardo se va apenas elevado.

Dejeas concedió un córner que sirvió Rojas en forma ajustada. Domínguez cabeceó bien y hubiera sido goal; pero Araneda, como último recurso, empleó la mano y envió la ball al córner. El penalty cobrado por el árbitro lo tomó Socarraz por bajo y levemente desviado.

GOAL DE COLO COLO (a los 27 minutos).— Pastene puso en juego a Socarraz y éste a Domínguez, quien, desde 40 metros y sorpresivamente, lanzó con gran violencia a la valla del Audax, venciendo completamente a bino, que responde con eficacia. plazado a Carrera. Fué este uno de los goales más espectaculares de la tarde.

El match, pese a la ventaja elocuente de los albos, no pierde aún sus atractivos de un comienzo y es digno de destacar el empeño de los verdes por equiparar el score. Rojas y Socarraz, a los 33 y 34 minutos, respectivamente, ensayan a Sabino, que responde con eficacia. En el otro extremo de la cancha, Trejos, algo adelantado shotea con fuerza y el balón pasa apenas por sobre el larguero. En seguida, un rechazo falso de Guerrieri deja bien ubicado a Gallardo, puntero que pierde lastimosamente el remate último. Persisten los itálicos y Nocera obliga a Diano a lanzarse al suelo para tirar al córner la pelota.

Van 40 minutos y Beizaga reemplaza a Ortega, como wing derecho de Colo Colo.

Las acciones están ahora más

(PASA A LA PAG. 4)

AUTOMOVILISTAS
Centrando sus ruedas, conservarán sus neumáticos.
"INSA"

LLEGO
Asmasan 18
A las farmacias
CONTRA ATAQUES DE ASMA

LA COMPARACION FAVORECE A LA HOJA de AFEITAR
MALUK

¡ATENCION!
Lea este aviso, línea por línea, pues cada precio, es un sacrificio efectivo, en beneficio del público

MAS CONCIENCIA Y MENOS ESPECULACION
SE NECESITAN EN ESTOS TIEMPOS DIFICILES
ESTE NO ES UN AVISO VULGAR

CAMISAS

DE RICO MANDAPOLAN, para jóvenes y niños, en tipo de Sport y con cuello, del N.o 30, 32 y 34 a
$ 19.80
EN GENERO de colores unidos, bien hechas, toda talla, a
$ 22.90
En "OXFORD" nacional, lo más durable varios colores, a
$ 24.90
DE POPELINA BLANCA, inglesa, con cuello pegado de todo tamaño, a
$ 28.90
EN POPELINAS de estilos listados, de colorido de novedad, con repuesto, a
$ 37.90
MILES y MILES de camisas en lindas popelinas finas, desde $ 85 a
$ 45.—

CAMISAS DE MEDIDA
EN POPELINAS inglesas a elegir, en el modelo que guste el cliente y en 24 horas, desde
$ 79.—
LIQUIDAMOS un Saldo de camisas de seda, importadas, preciosas, a
$ 64.80
REGALO!
CAMISAS de Etiqueta del N.o 35, 42 y 43 con pechera de piqué, que valen $ 180,
$ 69.—

SLEEPS

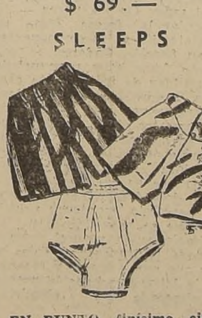

EN PUNTO, finísimo, cintura de elástico lavable de un perfecto acabado, de un valor de $ 25, a
$ 13.90
EN GAMUZA acordonada de punto, lujosos, lo más fino, a
$ 19.80

PUNTO AFRANELADO
CAMISETAS para niño, de gran abrigo, un saldo a
$ 7.80
CAMISETAS y CALZONCILLOS gruesos, para jóvenes y niños, la pieza a
$ 14.80
EL AMBO de camiseta y calzoncillo en un rico afranelado, el ambo a
$ 45.—

CALZONCILLOS

EN RICO BRIN de colores, con elástico, para niños
$ 7.20
EN PIEL aborlonada, muy bien hechos, valen $ 16, a
$ 10.80
EN BRIN de colores, tela americana de colorido firme, muy bien hechos, a
$ 12.90
DE CUERO, género firme, eternos, linda hechura, de un valor de $ 22, a
$ 13.80
DE PIEL de Angel, fina marca "Paraiso", lo mejor de lo mejor, valor $ 25, a
$ 14.40
DE POPELINA inglesa, que vale el metro $ 16, ofrecemos el calzoncillo hecho en
$ 15.—

CALZONCILLOS DE MEDIDA
A los Gordos, a los Flacos, a los altos y a los chicos, se les ofrece en rica tela, hacerles sobre medida, en el día, desde el precio de
$ 15.—

CAMISETAS DE PUNTO
DE SPORT, artículo de duración, regalado a
$ 6.90
SPORT, tallas especiales, grandes y gruesas, de un valor de $ 15, a
$ 7.90
DE MANGA LARGA, en punto fino, de rica calidad y de un valor de $ 18, a
$ 10.80
SPORT, gamuza acanalada artículo importado de un valor de $ 35 a
$ 16.90
DE MANGA LARGA, de hilo de Escocia, alta calidad toda talla, valen $ 38, a
$ 21.90

BUFANDAS
LOS MAS LINDOS ESTILOS a base de lanas de la mejor calidad, en un surtido fantástico de colores, a $ 22 y
$ 19.80

SUSPENSORES Y LIGAS
TIRANTES de la mejor calidad, de elástico fresco, a
$ 19.80
LIGAS anchas de la mejor clase, a $ 9.80 y
$ 6.90

CINTURONES
MEJICANOS, una novedad, eternos, de lienza, a
$ 12.—
AMERICANOS, en varios colores, buena hebilla, a
$ 8.90

Oferta Fenómeno

UN SOMBRERO DE FINO FIELTRO, en todo color y en lindos modelos, de un valor comercial de ... $	160.00
UNA CAMISA DE POPELINA blanca o de color, de gran amplitud, y modelo Arrow, de un valor de, $	70.00
UNA CORBATA DE "VIDRIO", lo más novedoso de los últimos tiempos, elegante y durable, de un valor de ...... $	70.00
Valor total ...... $	300.00

ESTOS TRES VALIOSOS ARTICULOS, que sobre barato valen $ 300.— los ofrecemos solamente en
$ 120.00
Si todos nos imitaran, Chile sería un Edén

La Oferta
CRISTAL

UN PAR DE SUSPENSORES DE VIDRIO de procedencia americana, prácticos y durables, de un valor real comercial de, $	130.00
UN PAR DE LIGAS, preciosa fabricación, también de VIDRIO, de eterna duración de un valor de $	50.00
UNA CORBATA DE VIDRIO, lujosa presentación, exclusivo de esta casa, de un valor de ... $	70.00
Valor de este original lote $	250.00

ESTAS TRES EXCLUSIVIDADES de esta casa, que normalmente se venderían en más de $ 250.— damos un ejemplo de cooperación para el público, regalándoselas en
$ 69.80
Con nuestro sistema aliviamos los efectos de la Guerra!

NO SE DESPACHAN REEMBOLSOS
"CASA ORENSE"
62 ESTADO 62

CALCETINES

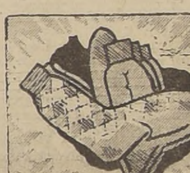

DE ALGODON, en color café, azul y plomo, a
$ 2.40
DE FANTASIA, en lindos colores listados a
$ 5.80
Tipo "DERBY" perfectos, mercerizados, fantástico surtido de colores, los venden a $ 8.50 y a
$ 6.40
Tipo "DERBY" jaspeados alanados de abrigo y de gran duración a
$ 6.90
DE SEDA, negros muy finos de Rayón, a
$ 7.20
EN ALTAS fantasías de gran calidad, de $ 12, a
$ 8.—
LANA pura, en un color, a
$ 9.80

PAÑUELOS
DE BATISTA finísima blanca, con dobladillo deshilado, grandes, de un valor de $ 5, a
$ 3.—
LOS MISMOS, en medio luto, color firme, a
$ 3.20
DE CEFIRO, de lindos colores firmes, con dobladillo, grandes a
$ 3.40
LINDAS FANTASIAS en fondo blanco, tela inglesa, muy gruesos, a
$ 3.80
IMPORTADOS, clase extra, lindos coloridos, a
$ 5.40
BLANCOS, grandes, 1|2 hilo, rica calidad a
$. 5.90

BATAS DE BAÑO
RICA FELPA de fantasía listada en fondo claro (saldo) a
$ 110.—
GRUESAS, amplias, lindas de una confección perfecta, en blanco, nilo, cielo y rosa
$ 145.—
DE GAMUZA en lindos colores, de fondo obscuro, elegantísimas, de un valor de $ 240, a
$ 179.—

UN REGALO PARA LOS BEBES
MAMELUCOS de rico brin muy bien hechos, de un valor de $ 18, a
$ 6.90
vale más la hechura.

TOHALLAS
GRUESAS, en colores y en un tamaño regular, a
$ 6.90
EN RICA CALIDAD y dibujos variados, grandes
$ 10.80

PIJAMAS

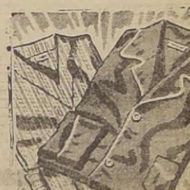

LOS REYES DEL PIJAMA AFRANELADO!
En lindas franelas de colores exclusivos y en una confección maravillosa y perfecta, de un valor de $ 100 a
$ 69.—
HACEMOS sobre medida y en 24 horas, tallas especiales, paletós solos y camisas de dormir del mismo género afranelado.
Pijamas para niños de 2 a 4 añs, en lindos géneros de fantasía, a
$ 19.80
Para niños de 6 a 7 años, a
$ 26.90
EN POPELINA inglesa muy amplios, en combinaciones de colores unidos, de $ 85, a
$ 54.90
DE GENERO ALSACIANO de listas, color firme, un saldo a
$ 49.80
Del famoso "DURA MAS", perfectos y lindos, a
$ 74.80
UN SALDO de seda importados, que valen $ 200, a
$ 125.—
OFRECEMOS la más linda colección de pijamas importadas en novedosas fantasías y regias calidades.

CORBATAS
DE ROSITA, en lindos coloridos a $ 9. 6.80 y a
$ 4.90
DE RICA SEDA, en bonitos dibujos (nada de clavos) a
$ 5.—
MILES de colores, en seda de calidad, a
$ 7.90
ASOMBROSO!
CORBATAS de "RAYON", es decir inarrugables, en fantásticos estilos, de un valor de $ 40 a
$ 14.90
Tres por $ 40.—

SOMBREROS

LIQUIDAMOS un Saldo de los afamados Sombreros "BORSALINO", antigua Casa, que hoy valen $ 500, al precio regalado de
$ 175.—
Hay lindos modelos por tratarse de un muestrario europeo.

AL FOOTBALL PROFESIONAL NO LE INTERESAN LOS INFANTILES

SILVA Y BASCUÑAN, CREDITOS DEL TEAM JUVENIL ALBICELESTE

Nos cuentan sus impresiones footballísticas

El ideal, en los footballistas jóvenes y que estudian, sería, naturalmente, que actuaran por la "U"; pero bien sabemos que cuando se tienen sentimientos y aprecios anteriores, es preciso respetarlos, porque es esto tan lógico como aquello de que la entidad azul cobije en su seno a todos los colegiales. Recordemos el Decreto 230, de famosa trascendencia, los comentarios que surgieron a su alrededor y los enemigos que se le vinieron encima a la institución de Santiago Rebolledo. Todos tenían razón y, sin embargo, los "líos" siguieron sin que se haya conseguido conformidad.

Nosotros justificamos al deportista estudiante que prefiera al club en donde empezó, al que lo ha formado, antes que jugar por el establecimiento que luego le dará una profesión. Es algo optativo y, más que eso, un argumento de ideología. Para esto no hay imposiciones, no hay decretos, ni nada.

RAUL SILVA MARCHI y Enrique Bascuñán Correa son, en la actualidad, dos de los cracks cotizados en la división juvenil de la Sección Cadetes. Estudian humanidades en el Internado Nacional Barros Arana y juegan por el Magallanes.

Muchacho serio y amable, preocupado de sus quehaceres y gran amante del football, es Raúl Silva un insider o centro delantero que dispone de condiciones que, seguramente, lo llevarán lejos en su deporte favorito. De variado dribling y de buen shot, pasa en su colegio por ser uno de los más aplaudidos y, entre los albicelestes, una esperanza a corto plazo.

—No he actuado por otro club que no sea el Magallanes, nos dice, y procuraré llegar hasta su cuadro de honor. Es mucho lo que deseo, ya lo sé; pero el football me gusta y creo que sirvo.

—¿...?

—Prefiero jugar de centro delantero, aunque no tengo dificultades para hacerlo de insider, o bien, de half de ala. En el Internado, por ejemplo, me han designado para este puesto. Tengo por principio obedecer lo que me ordenan los que saben. Si no doy resultado, seguro estoy que me lo dirán.

—¿...?

—El equipo juvenil de mi club este año será bastante bueno. Sinceramente estimo que ganaremos la división y proporcionaremos así una nueva gloria a la vieja entidad albiceleste. Debo advertirles que Colo-Colo y Unión Española serán temibles adversarios. Ahí veremos...

—¿...?

—El footballista que admiro es Raúl Toro, porque es un hombre que sabe hacer las cosas y porque, antes de mover la pelota, piensa.

—¿...?

—Soy muy partidario del juego por bajo y combinado, es decir, como la "academia" de antes. ¿Cuándo Magallanes volverá a actuar como en esos años en que salió campeón...?

—¿...?

—Entre Barrera y Valenzuela, prefiero a aquél. Da mayor seguridad y tiene más recursos. Es una simple opinión.

—¿...?

—¡Por qué me va a gustar el Magallanes! Es un ambiente que lo acoge a uno desde el primer día. Su directiva nos da tanta importancia a nosotros como a los profesionales. Se pasa bien allí en la Secretaría. Y, además, debo decirles que soy "magallánico" de frentón...

—¿...?

—Sí. Pienso seguir una carrera cuando termine mis estudios en el Internado. No sé todavía cuál será. Me queda tiempo para decidirme.

Así nos habló Raúl Silva, un insider que gusta verlo en la cancha. Da de inmediato la impresión de que sabe jugar y, esto es lo más importante, no tiene "poses". El lo hace igual para su club, el Magallanes, o para su colegio, el Internado.

ENRIQUE BASCUÑAN CORREA, es otro de los cracks juveniles de los "aguerridos". Hace sus estudios en el mismo plantel que Silva. Son buenos amigos. En los recreos se juntan a hablar de football, especialmente los días lunes, comentando Sergio Ibáñez, hermano del arquero internacional, que también juega de guardavallas; De Alderete, que es posible actúe este año en el equipo de honor de la "U", y un half técnico de indiscutibles recursos; Héctor Rojas, centro delantero de la división especial de la entidad estudiantil y que figura, asimismo, de suplente en el team de Alonso; Silva y Bascuñán; y Samuel Ratinoff, un "hincha" inconformista... que se sabe la historia de Boca Juniors, de Buenos Aires, al revés y al derecho. Hablan sobre la derrota o el triunfo del club de sus afectos y luego... a clase.

El juego de Bascuñán se parece al de Avendaño. Es el insider trabajador que domina la pelota y que shotea bien. Quizá si abusa del dribling, defecto fácil de evitar. Actúa en el cuadro de honor del Internado y en el juvenil del Magallanes.

Veamos lo que nos dice:

—¿...?

—Sólo he representado al Deportivo Maipú, de mi pueblo, y al Magallanes. Allí hay varios valores que pronto vendrán a la capital y... naturalmente, a la entidad aguerrida.

—¿...?

—Los equipos de Santiago que practican un mejor football son, a mi juicio, Magallanes y la Universidad Católica.

—¿...?

—Por supuesto, el team juvenil albiceleste saldrá campeón este año y con facilidad. Es cuestión de que nuestro cuadro se presente siempre completo.

—¿...?

—Ante todo, un insider debe tener mucho dominio de pelota, dribling, bastante cabeza para jugar con sus compañeros de línea, ser "entrador" y actuar tanto en la defensa como en el ataque. Ese sería un entreala ideal.

—¿...?

—Mi mayor aspiración es la de defender, alguna vez, el cuadro de honor de mi club. Puedo ser que llegue a cumplir tal anhelo. Entusiasmo no me falta.

—¿...?

—He hecho tres partidos buenos, según mi modo de pensar. A lo mejor don Raúl Laval dice lo contrario... Dos fueron contra el Colo-Colo, en que pasé primero cuatro goles y luego uno. El tercero, frente a Puente Alto. ¿Y el más malo? ¡Ah! Cuando vencimos a la Universidad Católica, y eso que marqué el punto de la victoria. La verdad fué que no la vi...

—¿...?

—No sólo me gusta el juego de Avendaño, sino que procuro imitarlo. Claro que estoy muy lejos de parecerme al "chorero"; pero cada uno hace lo que puede...

Así como estos dos muchachos son casi todos los que empiezan: entusiastas, optimistas, "hinchas" de su club, deportistas que se inician por el buen camino.

S.

DE LUNES A LUNES

Otros aspecto de importancia para la eficiente evolución de un club de barrio, lo constituye una ordenada tesorería. La semana pasada hablamos sobre la trascedencia que ofrece para una entidad su secretaría, en el aspecto de cuidar la buena presentación y redacción de sus notas de cualquier índole. A raíz de aquél comentario, recibimos varias comunicaciones de modestas instituciones, por intermedio de las cuales se reconocía la verdadera finalidad al abordar este tema.

Un club que no posea un tesorero que conozca el cargo que debe desempeñar, no podrá nunca surgir. Hay entidades y como ya lo dijimos, que escogen como miembros directivos a personas que cuentan con amigos entre los asociados, pero sin considerarse su capacidad. En los clubes populares, el tesorero debe ser uno de los socios más antiguos y que tenga nociones siquiera elementales sobre tal materia. Mientras menos sean sus amigos, con mayor éxito cumplirá su cometido, ya que el papel de "cobrador", en este caso, requiere tal virtud. En todo club, los socios pagan o tienen que pagar cierta cuota social al mes. Esta recaudación—la principal entrada—debe hacerse puntualmente y no admitir por ningún motivo las prórrogas, lo que sólo servirá de ejemplo para los demás. Calculando, como término medio general, que un club de barrio posea doscientos socios y que cada uno de ellos pague $ 3 mensuales, hay una entrada de $ 600 que, bien invertidos o manejados, dan margen para mucho. También, regularmente, los miembros honorarios hacen cada cierto tiempo algunas erogaciones; pero ellas deben entregarse al tesorero y no dedicarlas a celebrar una victoria.

El tesorero tiene que poseer, asimismo, una dosis de impasibilidad ante el triunfo y la derrota. Lo escencial es que no se entusiasme cada vez que el equipo gane, puesto que entonces, espontáneamente o por insinuación, se dedicará a costear festejos en honor del arquero que atajó un penal o del insider que marcó el tanto de la victoria.

Los libros bien llevados, las facturas en orden e inversiones juiciosas, complementan la pauta de la labor a cargo de este dirigente. Por último, creemos de interés destacar un hecho que ocurre muy a menudo. Un tesorero liberal, es un hombre que accede a lo que se le pide. Mientras las cosas andan bien, esta conducta merecerá el mismo adjetivo. Pero muchos clubes tienen sus épocas críticas, donde lógicamente surge una reorganización, esto es, se cambian dirigentes, se investigan las causas de un fracaso y por último se señala a los culpables. Algunos podrán eludir responsabilidades con argumentos, pero un tesorero no con argumentos ni nada, sólo con hechos, y que son las cuentas en orden.

Es un cargo delicado, lo sabemos, y por eso hay que tomarle el peso de su importancia y no asignárselo a cualquiera. Hay que recordar: el presidente, secretario y tesorero, forman la columna vertebral de un club. Con uno que falle, no podrá salir nunca del "montón".

El periodismo de provincias presenta a veces curiosidades de límites extraordinarios. Para ejemplo, veamos la que sigue:

ANGOL.— Desde luego, el club campeón, el Malleco, fué el 12 a jugar un amistoso con el Deportivo Los Sauces, y casi ocurre un descalabro. Los footballistas de las tierras de los Smitmans desde el vamos casi barrieron con los mallequinos, y al popular Pata de Guitarra lo fusilaron con dos goals a boca de jarro.

Malleco, que había tomado el partido para el tandeo, tuvo que apurar en el segundo período el tren de juego y a costa de un penal, pudieron empatar la jornada a dos goals por lado.

Bueno, la verdad es que los deportistas de Los Sauces, fueron sumamente cariñosos desde la bajada del tren. Los hicieron almorzar opíparamente, para jugar cuando aún la digestión estaba en camino. De ahí las consecuencias para el cuadro campeón.

La directiva del Malleco nos encarga agradecer sinceramente a los deportistas de esa localidad las finas atenciones de que fueron objeto sus jugadores y nos agregan que para otra oportunidad llevarán un regimiento para no perder el exceso de atenciones ya referido.

ALCAKRU.

Por fin y como haciendo un gran favor, la Asociación Central que preside el señor Guillermo Sommerville, se preocupó el lunes pasado del importante problema que significa una ayuda efectiva a la Sección Cadetes; pero... hubo frases y más frases y estamos tal cómo antes

DOS SOLUCIONES. — RESPUESTA DEL DELEGADO DEL CLUB BADMINTON

En provincias se ha dado a esta campaña una trascendencia que se desconoce en la capital

Como un favor, como una limosna que se da al más desgraciado de los pordioseros, el Directorio de la Asociación Central de Football de Santiago **concedió** algunos breves segundos, en su sesión del lunes 20 del mes en curso, para escuchar la voz de un delegado que hizo resaltar el movimiento de ayuda para la Sección Cadetes, y al cual le hemos prestado toda nuestra cooperación. No pasaron más allá de frases de poco significado y hasta hubo quien estimó injusta e inoficiosa esta campaña.

Naturalmente, había que aprovechar el tiempo, y absorbían toda la importancia y el interés de la mesa que preside el señor Guillermo Sommerville temas de tanto alcance como la concesión de las transmisiones radiales de los partidos. Siempre el monstruo de los pesos, siempre el profesionalismo... ¿Deporte? ¡Qué cosa! Para ellos, la verdad es que no hay ninguna necesidad de preocuparse de los footballistas de mañana. ¿Para qué? ¿No es más fácil gastar miles y miles y traer un crack extranjero? ¡Claro! ¡Así hay menos preocupación!...

Las provincias ya están informadas y aplauden sin reservas en sus comentarios de prensa este apoyo que se pide en la capital. Cuesta creer que las obras buenas se reconozcan —en deporte, por lo menos —fuera de Santiago, en tanto que acá... Pero la dura verdad es esa, y la citamos como un ejemplo extraordinario de incompetencia y de incapacidad de aquellas personas que tienen en sus manos la solución de tales deficiencias que afectan antes, ahora y siempre al football chileno.

SOLUCIONES

Recogiendo opiniones de los entendidos, dirigentes, periodistas, jugadores y de aficionados, puede formarse una serie de consejos para mejorar el aspecto institucional de nuestro football.

Todos saben que nuestro deporte lleva una vida lánguida porque eso es lo único que le permite la pobreza de sus tesorerías. No se ignora que los señores tesoreros de los clubes "grandes" no alcanzan ni a mirar el cheque que reciben los días lunes, por capítulo de participación de bordereaux, cuando éste ya se ha convertido en un recuerdo dejando sin solución muchísimos problemas económicos. Se sabe que fuera de estas entradas no tienen otras. En fin, se sabe también tantas cosas y como no se ve una reacción tan fuerte como fuera de desear, es que hemos creído de interés juntar las soluciones que corren en los labios de los dirigentes, sin que nadie las haya puesto en práctica, en la esperanza que esta beneficiosa majadería nuestra despierte lo apático y lo rutinario que tienen todas las iniciativas chilenas:

1.— El exceso de clubes de football hace un daño enorme a nuestro movimeinto deportivo. Los jugadores no disponen ni de tiempo de cambiarse las camisetas para representar tanta variedad de nombres. Tenemos muy pocos players para el nutrido panorama de instituciones que suelen fundarse en las esquinas y que duran menos de una temporada. Si desaparecieran todos estos clubecitos y se refundieran o aportaran su valioso concurso de entusiasmos y de capacidades a las instituciones serias y con fundamento de existencia, tendríamos una menor cantidad, pero una mejor calidad institucional.

2.— Los clubes debieran estudiar la posibilidad de ampliar la base de sus tradiciones, de sus significaciones, encerrando en sus colores la representación de nuestros mejores barrios. Magallanes nunca debió salirse del barrio Independencia o del Matadero, donde alcanzó a identificarse, antes de instalarse en el centro, con esas populosas barriadas. Santiago Morning ha perdido su sello de Recoletanos. Green Cross quedó atrás con el crecimiento de la calle Ahumada. Colo Colo cuando quiere obtiene miles de socios en nuestro pueblo. Los clubes de colonias debieran ser representantes genuinos de la importancia de los italianos y españoles de Chile. Las Universidades llenarían sus registros con los egresados de las aulas universitarias.

Solución: Lanzar repetidas campañas de conscripción de socios, con propaganda y persuasión. Golpeemos a la hidalguía de los aficionados para que se hagan socios sin esperar beneficios, sino por la necesidad de juntar las simpatías para hacer poderosa una entidad. Encasillemos en los registros a los miles de aficionados que, desde la galería, silenciosamente, siguen, domingo a domingo, a un club que se les ha metido muy adentro por factores que él mismo no se podría explicar. De hacer esto estamos ciertos que se podría llegar fácilmente a un club con muchos centenares de socios y ya sería un progreso evidente, porque en la actualidad no tenemos ningún club de football con más de quinientos admiradores inscritos como socios.

Estos son dos puntos y habrá cuántos más.

¿RESPUESTA?

"Señor Redactor de Deportes de LA NACION. — Presente. — Muy señor mío:

En la edición del 21 del corriente, de ese rotativo, y al querer informar sobre lo acaecido en la sesión del lunes de la Asociación Central de Football, lanza usted una crónica con título sensacionalista y que desgraciadamente es falsa desde el título hasta el final.

Soy, señor Redactor, un entusiasta del deporte, porque lo considero algo noble y generoso y a él le he dado mi tiempo mi dinero y la escasa capacidad con que usted me adorna. Y porque tales sentimientos tengo, pasaré por alto los términos de su crónica y las expresiones injuriosas que contra mí vierte, por causa de unos datos absolutamente reñidos con la verdad.

Confío en que en las actividades del deporte tendremos ocasión de conocernos y sin petulancia creo que modificará usted aunque sea en parte la desmedrada opinión que tiene del Delegado del club de Deportes Badminton.

Y como verbalmente Ud. parece no entendió mis explicaciones, se las reitero por escrito, a fin de que mis expresiones so puedan ser interpretadas en forma diversa a lo informado. Paso a relatarle lo que sobre al respecto ocurrió en la sesión del lunes 20, en la Asociación Central.

El señor Court, sin atacar ni defender, estimó conveniente preocuparse de una campaña a grandes caracteres, indicada por LA NACION, sobre la atención que los clubes de la Asociación dispensaban a sus divisiones infantiles.

El Delegado de Magallanes, y no del National Juventus, hizo sobre el particular un discurso, considerando que no estaba lejos de tener razón dicha campaña, si se consideraba la gran diferencia de gastos que había entre los equipos de honor y los infantiles.

El subscrito reaccionó ante este discurso (y esto lo confieso ahora), porque no consideró lógico que la defensa de su campaña la tomara el Delegado de un club que se ha caracterizado, precisamente, por las enormes inversiones realizadas en traer jugadores del extranjero, y envolviera en un cargo aunque general, al club Badminton, que es, vox populi, el que tal vez mantenga el más bajo presupuesto en su equipo profesional. Por eso, respondiéndole, quise salvar la situación de mi club, frente a la campaña de LA NACION, y manifesté que por lo que respectaba a Badminton, dicha campaña era injusta, por cuanto nosotros dábamos a nuestros infantiles todas las facilidades que nuestros medios nos permitían.

Nuestros infantiles cuentan con una cancha exclusivamente para ellos y con entrenador. Además el club les proporciona equipo, refrescos, movilización, servicio médico, etc.

Considere Ud. que Badminton no es un simple club de football, y que orgullosamente destaca las brillantes actuaciones de sus ramas de natación, box, atletismo, patines, basquetball, etc., y que espera pronto ver lucir sus colores en las nuevas ramas en formación de ciclismo y tiro al blanco, entre otras.

Puedo afirmarle, con absoluta certeza, que mayores esfuerzos que Badminton, ningún club realiza en pro del deporte en general, y que la obra de la mayoría de los dirigentes del club es tan amplia y generosa que merecerían mejor una nota de estímulo.

Por lo demás, en este asunto tengo el mismo criterio que Ud., que en sus crónicas dedica largas columnas y páginas completas, para relatar los partidos de los clubes de la Asociación y apenas un modesto espacio a las actividades de los infantiles y amateurs en general.

Confiando en que sabrá destacar mi respuesta a los cargos que me hiciera, quedo del señor Redactor como su atto y SS. SS. — (Firmado). — **Jorge de la Cruz T.**, Delegado del Club de Deportes Badminton".

N. DE LA R. — No nos ha extrañado esta nota, a la cual el Delegado del Club Badminton le ha querido dar el carácter de respuesta. El tono de su redacción no era, precisamente para publicarla en parte alguna; pero lo hemos hecho, juego de consultar a su autor, y sentirnos autorizados para tarjarle lo inconveniente.

La reacción del señor Jorge de la Cruz nos la explicamos como una manera de defenderse del concepto que sus demás colegas de Directorio pudieran formarse de su manera de proceder para con un movimiento que envuelve sólo beneficios y en ningún caso perjuicios.

Si el apoyo modesto que ha prestado LA NACION a hacer realidad esta mejor situación que se persigue para el football infantil, no es valorizado por el Badminton, no podemos suponer, desde ningún punto de vista, que los demás clubes intenten acogerse a tales argumentos. Había otro modo — y la cordura ha debido indicárselo al señor De la Cruz — de presentar la forma cómo su club atendía a los componentes de su Sección Cadetes; pero cuanta frase haya pronunciado para tildar de injusta esta campaña y agregar, todavía, ideas que envuelven un desprestigio para nuestro diario, creemos que es algo que no es posible admitir en un deportista que tiene ya una larga actuación cumplida y que por su carácter de dirigente debe tratar, para su propio beneficio, mantener principios que se encuadren con las aspiraciones de natural progreso para la Educación Física y, más que eso, respetar y reconocer la labor que hace la prensa desinteresada y altruistamente.

Sin quererlo, tal vez, y en un momento, del cual es probable que esté arrepentido, el señor De la Cruz se ha situado en un papel que combate de hecho las justas necesidades que requiere el football entre los infantiles. Asegura que el Badminton da especial preferencia a este problema. No es el único club. Universidad de Chile y Magallanes, nos consta, hacen una obra de mucho mayor importancia y también de más efectividad. Sin embargo, sus delegados no tuvieron palabras de desprecio para esta iniciativa de resurgimiento, ni tampoco tildaron a LA NACION en la forma que lo hizo el representante de los aurinegros. El club del señor De la Cruz como todos los de la Asociación Central, sólo deben agradecimientos a la prensa en general.

SE ACERCAN AL IDEAL

Asistencia de los infantiles del club Magallanes, en los días viernes, cuando sesionan, dirigidos por el señor Raúl Laval, a quien le vemos aquí acompañado del señor Humberto Pinto Díaz, conocido conferencista y socio de la entidad albiceleste

El viernes tuvimos ocasión de visitar la secretaría del Club Deportivo Magallanes y pudimos constatar el enorme entusiasmo de los infantiles por concurrir al llamado semanal que les hace el director de la sección.

Llegamos en el momento en que el socio de la institución albiceleste, señor Humberto Pinto Díaz, dictaba una charla de un tema de actualidad a más de 80 jugadores.

Luego, los muchachos dieron comienzo a un torneo de ping pong en las mesas del club, en las categorías primera, segunda, tercera y cuarta. Anotamos varios que se destacan: L. Muñoz, S. Golzveig, M. Lamilla, R. Rodríguez J. Vera, J. Lagos, M. Beltra, L. Suentes, R. Chacón, D. Carrillo R. Rivera, L. Font, J. Doñas y S. Reyes.

En esta reunión estaban presentes; M. Urzúa O. Lagos, L. Fuentes, R. Salazar, S. Carl, L. Olea, E. Sandra A. Dodríguez, A. Venegas R. Rivera, S. Goldzveig, M. Cuevas, L. Muñoz, O. Pino J. Cabezas, O. Sánchez, L. Font, E. Parra, E. Córdova, R. Muñoz S. Miranda, R. Providel, A. Ibaceta M. Vache, L. Duque, M. Beiza, J. Guazzotti, J. Naranjo, A. González, R. Rodríguez, G. Olivares C. Pizarro S. Providell, L. Rojas, J. Lagos S. Reyes, R. Chacón, J. Moreno F. López, E. Hinojosa, L. Parra, C. Mella, G. Moreno, C. Maldonado S. Aguayo, R. Leteller, J. Doñas C. Díaz, C. Segovia, J. Muñoz R. Chávez, A. Paredero, Dietetrich, J. Meneses, E. Durán, M. Pérez, M. Cuevas, M. Guerra, J. Vera, Vivanco O. Yáñez, R. Liberona; S. Carl; R. Toledo, M. Zavala, M. Pizarro, G. Faúndez, M. Jañas, C. Pizarro; H. Rojas, D. Carrillo y H. Labbé.

En fin esto es ya acercarse algo al ideal que deben sustentar quienes desean el progreso del football chileno. Juntar a los infantiles, educarlos deportivamente, que se adentren en sus instituciones.

Como el Magallanes, la Universidad de Chile también se preocupa intensamente de su Sección Cadetes. Todo esto, sin un gran aporte económico, sin disposiciones de organización general. La Asociación Central, que es la autoridad competente y capaz monetariamente, está preocupada de otros problemas... de mayor importancia.

Los players más jóvenes de la Central

Los jugadores más jóvenes que actúan en los equipos de la Asociación Central, son:

Audax Italiano: Draikman, forward, 19 años.

Badminton: Juan Vergara, arquero, 19 años.

Colo-Colo: Orlando Figueroa, centro-forward, veinte años.

Green Cross: Luis Quinteros, forward, 21 años.

Santiago Morning: Eugenio León, half, 20 años.

Santiago National: Manuel Díaz, forward, 20 años.

Unión Española: Francisco Urroz, zaguero, 19 años.

Universidad de Chile: Mario Ibáñez, arquero, 19 años

Universidad Católica: Rodolfo Olavarría, half, 19 años.

Resultados de amistosos de football

JUGADOS AYER

DEP. ECUADOR. — Frente al Club Unión Santiago, perdió con su primero infantil por 1 a 0; con el juvenil se impuso por 2 a 1, y con su primer elenco adulto, fué aventajado por 3 a 0.

EUGENIO MATTE F. C. — Por 2 goales a cero venció con su primer elenco al Dep. El Salto; con el segundo perdió por 3 a 0, y los terceros empataron a dos.

UNIVERSO. — En un match de acciones movidas empató a un tanto con el cuadro juvenil del Club Mingo.

R. SUAREZ MUJICA. — Con sus tres elencos infantiles derrotó al River Plate; con el primero, por la cuenta mínima; con el segundo, por 3 a 1; con el juvenil, por 2 tantos a 0.

TEMAS DE FOOTBALL

1. — Estadio Nacional.
2. — Deporte escolar.
3. — Historia.
4. — Reglas del juego.

EL Estadio Nacional no se aprovecha, de eso no hay duda, conforme a los ideales que tuvieron en vista sus creadores. Existen tropiezos diversos, todos de singular e igual importancia.

Desde luego es un problema, por el momento insalvable, el de la movilización. Lo fué, mientras la bencina se expedía normalmente, y lo será ahora con mayor razón en que está racionada. Lo cierto es que las micros y los autobuses no van hasta allá ni por todo el oro del mundo. Encuentran dificultades que les significan verdaderas pérdidas, porque no se les permite un exceso de pasajeros y entonces llueven los "partes" del tránsito.

Así, los organizadores de cuanto espectáculo se programa tienen un temor al fracaso económico, bastante justificado, incluso el propio football profesional que reparte hoy sus festiradas en Carabineros, en Santa Laura y dentro de poco en el Militar.

Los proyectores del Estadio Nacional, quisieron otra cosa al alimentar el anhelo de una población enorme. Ojalá se hubiesen repetido siempre esos días de la inauguración, con esos públicos soberbios y con ese entusiasmo que nacía precisamente de la satisfacción de contar con el campo deportivo más moderno y completo del continente.

Pero... han venido dificultades aparentemente insubsanables, como esto de la movilización y también — por qué no decirlo? — el monstruo de los porcentajes. ¿Total? Ahí está el flamante recinto cubierto, a veces, de una soledad que asusta y limitadas sus actividades por detalles que claman una intervención generosa del Gobierno para que vuelva a ser nuestro gran Estadio Nacional.

LOS hombres pasan y las obras quedan ... Verdad incuestionable que, a veces, reporta beneficios y otras perjuicios. Tenemos el ejemplo claro en la Asociación Escolar de Deportes. En 1941, recordamos como si fuera hoy, hubo un campeonato de football que pudo ser algo muy grande; pero que se arruinó por el criterio y la inteligencia cerradas que exhibieron sus organizadores. Se eliminó a un Colegio que llevaba visos y títulos de ser el ganador, porque a un jugador se le olvidó firmar... Bueno era una competencia entre estudiantes, que necesitaban precisamente una educación deportiva, y no un torneo oficial entre profesionales, ni tampoco se trataba de un campeonato del mundo.

1942. Nuevos hechos, nuevos hombres y nuevos directorios. La Asociación Escolar tiene ahora otra directiva y ya empezó mal. Quieren prohibirles que defiendan sus liceos a los colegiales que actúen en algún club de la Asociación Central. ¿Qué persiguen? ¿Qué pretenden? ¿Qué quieren que haga un estudiante sino, por lo menos, defender con el entusiasmo y con el cariño que dan la juventud el Establecimiento que lo está formando?

Es más. Las competencias de la Asociación se han clasificado en dos divisiones: infantil y superior. Es decir, no hay una edad intermedia, por mucho que hayan tratado de arreglar este acuerdo; es decir, que el footballista que es un peneca tendrá que esperar años antes de actuar por el equipo de honor; es decir, que se dejará inactivo, oficialmente, al muchacho que pasa de cierta edad. Pero ¿cuál es la finalidad del deporte escolar? ¿Es fabricar campeones? ¿No sería más cuerdo que todos practicarán football, basketball, atletismo, o natación sin ponerles esa traba que significa esta división antojadiza?

Los hombres pasan y las obras quedan...

OCURRIO en la tarde del 7 de diciembre de 1930, en el histórico field de los Campos de Sports de Ñuñoa, Jugaron el famoso Bellavista de Montevideo, integrado por nueve campeones olímpicos, y el Colo Colo, gloria y prestigio del football chileno, de ese entonces. Ganaron los uruguayos por 2 goales contra 1, en un match de gran interés. Los orientales hicieron valer su experiencia, los nuestros su empuje. Cuentan las crónicas que un empate hubiese sido mejor.

Arbitró, con bastante acierto, el señor Alfredo Vargas, y los equipos formaron así:

BELLAVISTA (albi-rojos): Ballesteros; Nazassi (capitán) y Mascheroni; Andrade, Romero y Riolfo; Dorado, Castro, Borjas, Lago e Iriarte.

COLO COLO (albos): Cortés; Chaparro y Tamayo; Sánchez, Saavedra (capitán) y Torres; Subiabre, Mayo, Vidal, Arellano y Olguín.

REGLAS DEL JUEGO. — (Continuación, 11.a parte). — Regla 12. — "Faltas e incorrecciones". — "Un jugador será amonestado: a) Si se incorpora a su equipo después de iniciado el partido o vuelve al terreno durante el curso del juego, sin presentarse al árbitro; b) Si infringe con persistencia cualquiera de las reglas del juego; c) Si desaprueba, de palabra o con ademanes, un fallo del árbitro y d) Si incurre en conducta incorrecta.

Un jugador será expulsado del campo: a) Si después de haber sido amonestado reincide en su conducta incorrecta; y b) Si incurre en conducta violenta, es decir, si actúa de modo injurioso o grosero, o si, a juicio del árbitro, se conduce brutalmente.

Si se hubiera interrumpido el juego a causa de la expulsión de un jugador por incorrección, se reanudará aquel mediante una infracción de las reglas, se reanudará aquel mediante un "puntapié libre indirecto", concedido al bando contrario, en el lugar en que se cometió la falta".

BYE.

A. Hammersley encabeza nuestros "Diez mejores"

Ha sido, en la última temporada, el jugador de actuación más regular, pues en todos los campeonatos en que intervino o resultó ganador, o por lo menos finalista o semifinalista. — Asciende en nuestro "ranking" Renato Achondo y Ricardo San Martín

LA NOMINA DE LOS DIEZ

La confección del Escalafón de los diez mejores tenistas de la temporada oficial que acaba de terminar con los Campeonatos Nacionales, ofrece esta vez sus dificultades, en razón de que no eexisten, con relieves bien diseñados, el jugador que se destaque nítidamente para otorgarle el primer puesto.

Tomando como base los Campeonatos de Fiestas Patrias de la Zona Central y el Nacional, los certámenes oficiales de mayor trascendencia y que son los que se consideran especialmente en la confección de nuestro Escalafón, los otros certámenes oficializados sólo pueden servir de puntos de referencia en los casos dudosos.

Con estas consideraciones, estimamos que el Escalafón Nacional para la temporada 1941-42, debe ser el siguiente:

1.o Andrés Hammersley.
2.o Salvador Deik.
3.o Renato Achondo.
4.o Marcelo Taverne.
5.o Tomás Facondi.
6.o Efraín González.
7.o Ricardo San Martín.
8.o Alfredo Trullenque.
9.o Lionel Page.
10. Elías Deik.

1. ANDRES HAMMERSLEY

Es el jugador que destaca una campaña más regular, y sobre todo progresos más efectivos en los últimos campeonatos.

En Fiestas Patrias resulta eliminado por Renato Achondo, en un partido un tanto dramático; en Zona Central llega hasta las semifinales y es vencido por Renato Achondo — que se titula campeón — en cinco sets, y luego en el Campeonato Nacional, se toma una amplia revancha sobre este jugador en la semifinal y se impone luego en la final, sin dejar en el trascurso de toda su campaña sino un set en poder de sus contendores. En otros campeonatos de menor envergadura, se titula campeón en Llolleo, finalista en Viña del Mar, en Temuco y se impone a Salvador Deik en Concepción, adjudicándose el título de campeón. En campeonatos importantes aparece vencido en uno por el ganador de la competencia y en otro por un semifinalista.

2. SALVADOR DEIK

En un gran partido resulta eliminado en Fiestas Patrias en los cuartos finales, por el campeon de ese certamen; en Zona Central también es superado en la final por el ganador, y en el Nacional pierde ante el finalista. Pero realiza una buena campaña en los Campeonatos de Verano. Gana en Viña del Mar y en Temuco, imponiéndose en ambos al campeón nacional; pierde en Concepción frente a este mismo jugador. Su actuación frente a Elwood Cooke es también un antecedente que hay que considerar para otorgarle el segundo puesto de honor de nuestro Escalafón.

3. RENATO ACHONDO

En Fiestas Patrias fué el jugador que menos resistencia opuso al campeón Manuel Fernández, pero ganó a Andrés Hammersley en un partido accidentado, y luego en Primavera perdió ante Elías Deik. En Temuco y Concepción es derrotado por Salvador Deik y Andrés Hammersley, y luego obtiene una amplia rehabilitación —acusando claros progresos — en Zona Central, en donde se toma la revancha sobre esos players y se impone también a Marcelo Taverne. En el Nacional es eliminado en las semifinales por el campeón, en sets consecutivos.

4. MARCELO TAVERNE

En Fiestas Patrias llega hasta la final obteniendo triunfos sobre Trullenque y Efraín González. Pierde en Zona Central frente a Renato Achondo, y no se presenta al Nacional. Hace méritos, pues sólo en el primero de estos certámenes, en que consiguió dos triunfos de significación.

5. TOMAS FACONDI

En Fiestas Patrias es superado por Efraín González, en Zona Central lo elimina Ricardo San Martín y luego en el Nacional obtiene buenos triunfos sobre Elías Deik, Salvador Deik, Ignacio Galleguillos, y se transforma en el jugador que mayor resistencia le opone al campeón.

Su derrota a manos de San Martín le resta méritos para una mejor clasificación.

6. EFRAIN GONZALEZ

En Fiestas Patrias vence a Facondi y pierde en 4 sets ante Taverne. Tiene un buen desempeño frente al norteamericano Kramer. Luego desaparece de las otras competencias. Sólo saca merecimientos de un triunfo sobre Facondi, finalista del Nacional.

7. RICARDO SAN MARTIN

Un jugador que está en pleno progreso, lo que revela claramente en la última temporada.

Sus mejores performances las consigue en Zona Central, en que supera a Facondi y a Trullenque y luego en el Nacional se impone a Lionel Page, para ser derrotado por Ignacio Galleguillos, quien ostenta este único triunfo —desde que actúa en el campo aficionado — ante jugadores de la Serie de Honor.

8. ALFREDO TRULLENQUE

Sus cinco sets frente a Taverne en Fiestas Patrias, más sus actuaciones en el certamen de Río de la Plata del año último, lo salvan de una clasificación más baja. Sus desempeños en Zona Central y en el Nacional son absolutamente irregulares y no están acordes con los méritos pasajeros que evidenció en su jornada de Buenos Aires.

9. LIONEL PAGE

El "viejo" Lionel sigue siendo un hombre duro para cualquiera.

En Fiestas Patrias le hizo el primer partido duro que tuvo Fernandes en esta competencia, luego en Zona Central llevó al campeón. Achondo, al máximo de sets, pero en el Nacional cayó fácilmente frente a Ricardo San Martín.

10. ELIAS DEIK

Ostenta un mérito: el haber vencido a Renato Achondo en el Campeonato de Primavera. Después sus actuaciones no tienen una mayor significación.

NO CLASIFICADOS

En nuestro escalafón no aparecen clasificados dos de los players que en el ranking nacional del año último tenían figuración: Germán y Joaquín Harnecker. El primero de estos players no ha tenido en la última temporada actuaciones lo suficientemente meritorias como para otorgarle un puesto entre los diez mejores. No actuó en Fiestas Patrias por encontrarse ausente del país. En Zona Central perdió con cierta holgura ante Salvador Deik, y en Fiestas Patrias también con fácil score ante Renato Achondo.

Joaquín Harnecker no destaca méritos para integrar esa nómina.

Por lo que respecta a Ricardo Lizana, que es un excelente "cotejero" para nuestras primeras raquetas, no obstante otro triunfo que el conseguido frente a Alfredo Trullenque, en un partido en que éste último player actuó muy mal, e Ignacio Galleguillos, aparte de su victoria frente a San Martín, no ha tenido ocasión en su breve actuación entre los players de la serie de honor de imponerse a ningún jugador de los de primer plano.

He aquí los "Diez mejores de LA NACION: 1.o Andrés Hammersley, en su clásico drive derecho; en seguida Salvador Deik, pegando un revés; Renato Achondo, tomando una pelota en último instante; Marcelo Taverne, realizando un revés a lo largo de la línea. En la segundo fila: Tomás Facondi, en su característico juego de fondo; Efraín González, realizando un golpe derecho; Ricardo San Martín, en un revés de último momento; Alfredo Trullenque, en un drive; Lionel Page y por último Elías Deik.

RESULTADOS DEL FOOTBALL EN SUD AMERICA

BUENOS AIRES, 26. (U. P.) — Los resultados de los partidos de la nueva rueda del Campeonato de Football Profesional, de primera división, jugados hoy, fueron los siguientes:

Huracán, 3, Rancing 1; Boca Juniors 1, Chacarita 1, Newell's Old Boys 1, Atlanta 0; Platense 2, Banfield 0.

Debido a realizarse hoy elecciones municipales en la provincia de Buenos Aires, otros cuatro partidos de la rueda se jugaron ayer con los siguientes resultados: San Lorenzo 4, Independiente 2; River Plate 3, Tigre 1; Lanus 1, Gimnasia y Esgrima 0; Estudiantes 4, Ferrocarril Oeste 1.

MONTEVIDEO, 26. (U. P.) — Por el Campeonato Profesional de Football se registraron los siguientes resultados:

Central 5, Rampla Juniors 1; Liverpool 0, Sud América 0; Nacional 4, Racing 1; River Plate 3, Wanderers 0.

RIO DE JANEIRO, 26. (U. P.) — Los partidos correspondientes al Campeonato Profesional de Football jugados hoy, finalizaron como sigue:

Fluminense, 4, Sao Cristoval 0; Vasco de Gama 1, Flamengo 1; Botafogo 6, Bon Sucesso 0; Madureira 3, América 2; Cantoborio 3, Bangu 2.

ACHONDO Y DEIK TRIUNFARON EN BUENOS AIRES

BUENOS AIRES, 26.— (U P.).— En la disputa del campeonato rioplatense de tenis, los chilenos Renato Achondo y Salvador Deik, vencieron, en los dobles, a los argentinos Belloni y Colombatti por el score 6-1, 6-3 y 6-0.

"Veinte AÑOS y una NOCHE"
LA HISTORIA DE UN AMOR QUE NO QUISO MORIR

LOS SCORERS

Después de los partidos jugados ayer que correspondían a la cuarta fecha del campeonato de apertura de la Asociación Central de Football de Santiago, la posición de los scorers es la siguiente:

CON SEIS GOLES: Profetta, del Santiago National Juventus.

CON CINCO: Domínguez (C. C).

CON TRES: Casanova (S. M), Contreras (C. C.), Arangingoi (U. E.), Figiwara (B.) y Morales (B).

CON DOS:: Socarraz (C. C.), Suárez (G. C.), C. S, Arancibia (G. C.), Figueroa (S. N. J.), Draiman (A. I.), Alonso (U. Ch.), Martínez (U. C.) Aguirre (B.), Nocera (A. I.) y Díaz (S. N. J.).

CON UNO: Larraza (S. M.), Rojas (C. C.), Pizarro (B); Cocsio (AI); Astudillo (SM); Ugarte (M), Campaña (UE.), Cid (SNJ), Cafatti (SNJ), Viviani (SNJ), Morcillo (GC, Scopelli (U Ch.), Alcántara (AI), O. Schneeberger (SM), Muñoz (Bád), Villablanca (SNJ), autogoal; Zambrano (SNJ), Valenzuela González (UE), Ruiz (GC), Gutiérrez (U), Ascanio Cortés (AI), y Jaime Riera (U), en contra.

Merecidas victorias del Green Cross y Españoles

En el Estadio de Carabineros derrotaron ayer a la Universidad Católica por 2 a 0 y al Santiago National Juventus por 3 a 1, respectivamente

Alrededor de tres mil personas concurrieron ayer en la tarde al Estadio de Carabineros, donde se realizaron dos encuentos correspondientes al Torneo de Apertura de Football Profesional. En el primero de ellos el Green Cross derrotó a la Universidad Católica por dos a cero, y en el partido básico, la Unión Española se impuso sobre le Santiago National-Juventus, por el score de tres tantos contra uno.

Aunque laboriosa, fué merecida la victoria obtenida por el conjunto de la "Cruz Verde" sobre su entusiasta contendor. El match puede decirse que fué parejo, especialmente en el primer período, y solamente en los últimos instantes de la etapa complementaria, Green Cross ejerció una leve superioridad que le valió la obtención de los dos goals, casi en forma continuada, cuando restaban nueve minutos para el término de lá contienda.

El encuentro tuvo por momentos fases de interés y ello fué sólo origen del entusiasmo puesto en práctica por los integrantes de los dos cuadros, ya que juego hasta cierto punto coordinado, producto de una eficiente homogeneidad en las líneas, no se advirtió, debido a que ambos rivales adolecieron de fallas en tal sentido, especialmente el perdedor. Como lo dijimos, el triunfo del Green Cross es dable conceptuarse como justo, pues exhibió una defensa más sólida que su oponente y ello fué la clave de su victoria. Los estudiantes que incursionaron en la zona de peligro de su vencedor casi con más frecuencia que éste nada pudieron hacer frente al eficiente desempeño de sus líneas posteriores, principalmente el arquero Soto. Por su parte, Green Cross, aunque atacó con menos insistencia, supo aprovechar eficientemente las situaciones propicias que se le presentaron para hacer pasar por serios momentos el pórtico defendido por Livingstone.

En suma, podemos decir que Green Cross demostró una buena defensa y una línea delantera, aunque de escasa homogeneidad, efectiva por la eficiente labor de Suárez, Jaime, y, por momentos, Carlos Arancibia. Los "Católicos" evidenciaron cierta debilidad en su línea media, quizás debido a que el rival que tuvo ayer es un team si se quiere recio; su delantera, actuó con acierto, esto es en el sentido de organizar sus avances, pero pecó por la escasa efectividad de sus integrantes en los momentos decisivos.

Sobrealieron en el Green Cross, en primer término, Eugenio Soto, que se lució al contener con seguridad y precisión numerosos lanzamientos de peligro. Mendoza, Zambrano y Cantallops, fueron otros valores destacados. En el ataque, el mejor hombre residió en Suárez, seguido en méritos por Jaime y Carlos Arancibia.

En la Universidad Católica, Livingstone cumplió su labor con eficiencia; Vidal muy superior a Buccicardi en la zaga; Mediavilla, el centro half, discreto; y Clavería y Rusik, apenas regulares. En el ataque, Lira y Fernando Riera, los principales; Martínez, sólo efectuó jugadas de méritos en el segundo tiempo.

Una performance bastante eficiente fué la que cumplió la Unión Española en el match que le ganó al Santiago National - Juventus, mientras que éste bajó ostensiblemente en relación a lo que estableció en sus partidos anteriores.

Antes del match, se reconocía como con mayor chance para adjudicarse la victoria, al equipo de Juventus, estimando que se mantenía invicto en el torneo, habiendo realizado tres presentaciones valiosas. En forma contraria, su contendor, venía de perder con el Green Cross, en una brega en la que tuvo un desempeño irregular. Tales apreciaciones quedaron desvirtuadas a los pocos momentos de iniciada la contienda, puesto que se advirtió una mejor trabazón en el equipo rojo, mientras que su oponente dejaba entrever varias fallas, radicadas principalmente en su quinteto ofensivo. No obstante, el desempeño más eficiente de los rojos, su dominio en el primer período no se hizo tan notorio, debido al buen comportamiento de la defensa contraria; pero el score de 1 a 0 con qué finalizó esta etapa, puede decirse que fué el fiel reflejo de lo que acaeció en el "field". La parte complementaria, se caracterizó por la completa superioridad ejercida por el ganador, cuyos forwards durante largos momentos mantuvieron una ofensiva que duró hasta los treinta minutos. Aquí Juventus experimentó una esporádica reacción, pero sus incursiones hacia la valla de Fernández, bastante desordenadas por lo demás, no constituyeron casi ningún problema para la defensa ibérica. Cuando estos quedaron en ventajas por tres a uno, ya los "albinegros" no ofrecieron resistencia y el match quedó decidido.

El partido, en líneas geperales, ofreció un primer tiempo de regulares atractivos, pero mejoró mucho después, gracias a la sobresaliente labor de los vencedores.

Como ya lo indicamos, la Unión Española efectuó ayer una actuación bastante superior a todas sus últimas. El equipo se vió bien entrenado, rápido y con una delantera sumamente eficaz. La inclusión de Fuenzalida en el centro de la línea media dió efectivos resultados, especialmente para la defensa. Una vez que este elemento se habitúe más en su nueva plaza, seguramente su desempeño será de gran calidad. También debemos decir que la ausencia de Riveros como director del ataque no se hizo notar, puesto que Cáceres, cumplió su cometido a entera satisfacción. En general, los mejores "players" ibéricos fueron Urroz, Fuenzalida, Carmona, Cáceres, Cremaschi y Armingol, éste último autor de los tres goals. En el arco reapareció Hernán Fernández. Aunque no tuvo mucho trabajo, nos pareció que aún no recupera sus condiciones, y en algunos momentos reveló cierta inseguridad de manos.

Una performance completamente opuesta a la de su vencedor fué la efectuada por el Santiago National - Juventus. Sólo su defensa lo salvó de una derrota más categórica. Una de las causas de su mediocre desempeño residió en los numerosos cambios que hizo durante todo el match, los que le restaron coordinación a las diversas líneas. En la delantera, los cinco bajaron de su rendimiento habitual, principalmente Profetta.

Los arbitrajes de los señores Miguel Martín y Néstor Mondria, estuvieron acertados, en especial el del primero.

GREEN CROSS (2) - UNIVERSIDAD CATOLICA (0)

Arbitró el señor Miguel Martín y los equipos extendieron sus líneas de la siguiente manera:

UNIVERSIDAD CATOLICA: Livingstone; Buccicardi y Vidal; Clavería, Mediavilla y Rusik; Sáez, Martorell, Martínez, Lira y Riera.

GREEN CROSS: E. Soto; Henríquez y Mendoza; M. Arancibia, Zambrano y Cantallops; Jaime, Suárez, Ruiz, C. Arancibia y Véliz.

Las acciones, durante cati todo el primer período fueron parejas y ante un avance de unos de los cuadros, respondía de inmediato el otro. El arquero Soto, del Green Cross, se hizo aplaudir en varias oportunidades, al sacar al corner dos lanzamientos esquinados de Sáez. También, en circunstan-

(PASA A LA PAG. 4)

Espléndido esfuerzo de Livingstone para desviar la pelota al córner. A su lado se ve a Buccicardi, capitán de la Universidad Católica. El triunfo del Green Cross resultó inobjetable.

UNA GOLEADA DE PROPORCIONES

Nunca antes Colo Colo y Audax Italiano se habían superado en la forma como ocurrió ayer en el Estadio Nacional. Hay veces en que los mejores equipos se proporcionan goleadas de gran significación numérica y por eso, cuando sucede entre clubes de arrastre, se anotan tales performances como algo extraordinario, aunque ni indiquen una superioridad tan definitiva y de tanto alcance.

En una portunidad, Magallanes perdió con los albos por 9-1, en un partido que estuvo lejos de corresponder a las proyecciones de esa cifra y no por ello, cuando se enfrentan, este lance ha dejado de tener el carácter de "clásico" del fútbol chileno.

Colo Colo estuvo como en sus días de triunfo, como cuando era imbatible. Naturalmente que ayudó su fácil expedición la ventaja que le significó desde un comienzo el score y muy en especial en en segundo tiempo, en los instantes en que los verdes se sintieron abrumados a goles y desamparados por una línea delantera que nada hizo. Virtualmente, el cuadro popular terminó de concluir su victoria amplísima en los 45 minutos últimos. Durante la primera etapa, pese a esos 3-0 que son para desmoralizar a cualquier team, el match presentaba a dos equipos que se esforzaban equitativamente por superarse, con la sola y fundamental diferencia de que los forwards albos sabían shotear al arco, en tanto que los del bando oponente acusaron una inefectividad sorprendente.

El vencedor del más importante encuentro de ayer se nos muestra ahora como un elenco al cual no se le puede atribuir una eficiencia estable. Pierde fácil con Badminton —una sorpresa quizá— luego iguala con la "U", de menos categoría que el Audax, y hoy lo vemos paseándose en la cancha ante uno de sus contendores tradicionales. No es esto, pues, una línea en un "once" de clase y que ha sabido de campeonatos. Mejor sería pensar en que Colo Colo está recuperando paulatinamente sus formas y que, de seguir así, no habrá nadie quien lo supere en el certamen presente y después en el oficial.

El match de albos y verdes, por la forma como se desarrolló y su mismo desenlace, en general no gustó y, además, estuvo lejos de corresponder a las expectativas cifradas. Un Audax en buen estado habría contribuido en mucho al mayor éxito emotivo del encuentro y acaso si su resultado hubiese cambiado. Para Colo Colo no fué este ningún compromiso difícil. Hubo de emplear sus recursos en el primer tiempo, porque el contendor llegó hasta amenazarlo seriamente con su juego largo y bien trabado, pero pronto se vinieron al suelo todas las intenciones que nunca entendieron los de la línea que mal dirigió Alcántara y los goles se sucedieron con una continuidad poco común.

De relieves más interesantes que el cotejo básico, se presentó el encuentro en que el Santiago Morning se impuso justamente a la Universidad de Chile, con un score que convence y fácil de explicar.

Los estudiantes estuvieron distantes de reeditar la notable performance que le aplaudiéramos cuando igualaron con los albos y, es más, pensamos en aquella oportunidad que la "U" no podía bajar del rendimiento que lucieron ese día. Sin embargo, ante los recoletanos, se transformaron en rivales de un solo tiempo, para en seguida decaer notoriamente hasta terminar por entregarse.

El Santiago ganó a los colegiales por su mayor entereza y que fué lo que se observó en los 45 minutos últimos. El equipo de Nocetti se empeñó en un dominio tal, que cha que supo conquistar y luego mantener, dando en forma definitiva la impresión de que su superioridad era incuestionable.

Jugadores que destacaron en el Estadio Nacional: Nocetti, Casanova y Astudillo, del Santiago Morning; Ibáñez, Las Heras y Busquets, en la "U"; Diano, Ermilio, Medina, Contreras, Domínguez y Socarráz, en Colo Colo; Cortés, Cabrera, Trejos y Aranedа, en el Audax Italiano.

Defeccionaron: Schneeberger, Leiva y Larrasa, en el Santiago Morning; Carvajal, Rossi y Alonso, en la "U"; Ortega, en Colo Colo; Alcántara, Gallardo, Cossio y Draimann, en Audax Italiano.

Efectuada la cuarta fecha del Campeonato de Apertura de Fútbol Profesional, la posición actual de los equipos es la que indicamos:

Serie A. Audax Italiano con cinco puntos a favor y tres en contra; Colo Colo, Santiago Morning y Badminton, con 3-3; Universidad de Chile con 2-4.

Serie B. Santiago National con cinco puntos a favor y tres en contra; Green Cross con 4-2; Unión Española con 3-3; Magalanes y Universidad Católica con 2-4.

En la quinta reunión de este certamen les corresponderá enfrentarse a la Universidad de Chile con Badminton; Colo Colo con Santiago Morning; Green Cross con Magallanes y Universidad Católica con Unión Española.

ATENCION.... ATENCION..!! SE ACERCA el MOMENTO EN QUE UD. PODRÁ GANAR DIARIAMENTE $100.= CONTESTANDO a los LLAMADOS TELEFONICOS "SEGUROL" en VEZ de ALÓ.

CRONICAS ATLETICAS

AUTORIDADES DE LA ASOCIACION SANTIAGO

(Comentarios de Fritz)

Después de la elección de sus nuevas autoridades, la Federación Atlética de Chile mantuvo un compás de espera en sus actividades, que dió margen a comentarios.

Porque, en realidad, como lo hemos hecho presente, se precisa de una acción suya bien definida para dar impulso al atletismo en la presente temporada, y ya que debe cumplir uno de los compromisos de más trascendencia de cuantos haya tenido que afrontar, cual es su asistencia al Campeonato Panamericano de Buenos Aires, de noviembre próximo.

De ahí entonces que la decisión de su presidente de continuar o no en el cargo que con acierto le han confiado las Asociaciones de todo el país, tenía el valor de una expectativa en la que, dada la personalidad de don Alfredo Duhalde, se confiaba fuera favorable, aun cuando se tenían presentes las dificultades que se le presentan con sus altas labores en el Gobierno, a las que el atletismo había agregado las suyas.

Felizmente, todo no pasó sino de una pequeña inquietud, porque el señor Duhalde, con un gesto que ha sabido apreciarse debidamente en todos los círculos deportivos, hizo presente en la sesión del miércoles de la dirigente, que estaba a la disposición del atletismo en todo lo que pudiera serle útil, y que al considerarlo sólo como entusiasta deportista, desligándolo de sus actividades oficiales, les pedía a sus colaboradores en el Directorio sus mejores esfuerzos para realizar una labor intensa en bien del deporte, cuyos destinos debían regir.

Con este fin se impuso de los asuntos que deben resolverse con más premura, y solicitó diversos antecedentes relacionados, en primer lugar, con la parte financiera de la Federación, sometiendo a consideración de los directores algunas ideas que había llevado, entre las que merecen especial importancia la forma cómo llevar a efecto campeonatos regionales en el Norte y sur del país, los que servirían de selección para el torneo nacional.

Prometió, también, preocuparse de que Chile esté representado dignamente en los juegos internacionales a que hacemos referencia, recalcando la importancia que le merecía este punto del programa de la Federación.

PLANTEADOS entonces los asuntos del atletismo chileno con el alto espíritu que refleja la actitud encomiable de su presidente, no cabe sino confiar en que en estas sesiones, que pidió se celebraran todos los miércoles, como un medio eficaz de dar vigor a su acción se estudiarán debidamente las orientaciones, tanto técnicas como de organización, a que deben atenerse las Asociaciones.

A este respecto, y solucionada la parte económica, en la mejor forma que pueda ser posible dentro de la pobreza en que viven nuestros deportes, mientras no se dicten las disposiciones de la Ley de Educación Física, la Federación deberá, en primer lugar, preocuparse de la organización misma de las dirigentes, sin lo cual serán tiempo y dinero perdidos la difusión técnica del atletismo.

Porque nuestros deportes, en general, sin excepción, carecen de principios claros en los que puedan encuadrarse normas de acción que tengan por base una férrea disciplina, a las que estén sujetos quienes desean cultivar condiciones para cualquiera especialidad. Sin tales preceptos, que den autoridad y subordinación, que tienda a desarrollar programas, que la dirigente máxima está llamada a confeccionar, no podrá decirse en el atletismo está en un tren de progreso, de ese avance continuo que exige a importancia que tiene.

Deben, pues, tenerse presentes estos conceptos como una fórmula primordial de eficacia para ofrecer la sensación de una base sólida de actividades, en la que después deben tener lugar de preferencia las normas de orden técnico en una campaña interesantísima de difusión de Norte a Sur del país.

Estamos así frente a una labor de la que mucho esperaramos y que nos será grato observar con todo el interés que tenemos por el atletismo y a la que allegaremos, en cada oportunidad que sea necesaria, las observaciones nacidas del estudio mismo de cuanto se haga en favor del atletismo.

El Directorio de la Federación, nos declaraba uno de sus integrantes más distinguidos, tiene la decisión de encarar los problemas del atletismo con el empuje que pronto deberá conocerse, y acompañará a su presidente con todo entusiasmo, estando totalmente de acuerdo con sus propósitos de cooperación y voluntad de trabajo.

ELEGIDO don Humberto Bellet presidente de la Asociación Atlética de Santiago, ha debido renunciar, en atención a que sus ocupaciones particulares no le dejan el tiempo necesario, y, además, a que el presidente de la Federación, organismo donde es Secretario, le ha pedido especialmente que continúe desempeñando esas funciones, a lo que ha debido acceder.

Hubiere sido de desear que la dirigente metropolitana pudiera haber contado con la experiencia y capacidad del señor Bellet, y creemos que su renuncia es especialmente sensible en los momentos por que atraviesa el atletismo en la capital.

POR LOS antecedentes que disponemos, nuevamente se habrían suscitado en su Consejo, esas dificultades que nacen de dos fracciones que han dado en llamarse en el ambiente las de los clubes grandes y chicos, impropiamente a nuestro juicio, porque no depende de ninguna de ellas la Asociación, ni sus actividades deben ser consideradas egoístamente como las de un grupo determinado.

La reñida elección que llevó al directorio actual a sus cargos está demostrando que falta esa unanimidad de pareceres respecto a los hombres más capaces, y si no se abandonan intereses pequeños de entidades deportivas modestas o más grandes pero igualmente iguales en sus propósitos de progreso y de robustecimiento de las actividades del atletismo santiaguino, querrá decir entonces que se hará sentir la mano enérgica de la Federación que las encauce en un margen más apropiado a las altas funciones que están llamadas a cumplir.

Y a esto no debe llegarse, porque es muy poco digno y porque no sirve sino para aumentar las diferencias y para crear un clima muy poco propicio, por no decir imposible, para hacer atletismo en la forma y con la constancia y espíritu de organización y disciplina a que hacemos referencia.

OTRA dirigente que también tiene nuevas autoridades es la Asociación Escolar de Deportes.

Alguien que mucho conoce estas cosas escolares y las personas de más campanillas que posee, nos expresaba, no hace mucho, que dudaba que pudieran encontrarse en ellas quienes por su personalidad, sus conocimientos técnicos y su ascendencia sobre los niños, estuvieran realmente capacitados para dar a la Asociación el rol trascendente que debe tener como dirigente.

Y como esto es muy discutible, nos atenemos a la nómina que ha sido dada a conocer del directorio del presente año el atletismo escolar precisa de tareas en las que aquellos muchachos a que más de una vez nos hemos deferido tengan la oportunidad de practicarlo con ese cariño y dedicación que se pone en los primeros años del deportista.

Colegios fiscales y particulares están llamados a desempeñar un importante papel en la formación de nuevos campeones para nuestro atletismo, porque son ellos los reservas valiosos de que disponemos, como quedó demostrado en el Torneo Sud Americano de Buenos Aires de 1941, en los que precisamente las palmas más honrosas de nuestras representación, se las llevaron atletas que como Hanning, Rozas, Ehlers o Undurraga representaban precisamente el esfuerzo de muchachos que apenas llegaban a los veinte años, y cuya afición por el atletismo había sido adquirida en las aulas escolares.

FRITZ

Amplio triunfo de . . .

(DE LA 1.a PAGINA)

lentas, aunque no hay en la cancha un dominio que justifique el score de 3-0 y que fué el que se mantuvo hasta el término del primer half time.

SEGUNDO TIEMPO

Audax ha cambiado a Gallardo por Avilés, como wing izquierdo.

17.15 horas: partió Domínguez. En uno de los avances iniciales de los albos, Cortés fouleó a Domínguez y el tiro libre lo tomó Guerrieri en las proximidades del área, sin resultados. Insiste Colo Colo, y Beyzaga con Socarraz hacen lucirse a Sabino. Posteriormente, Medina tira de lejos y el balón se va afuera luego de tocar apenas el larguero.

Reaccionan los italianos y juegan durante largo rato en el campo adversario, valiéndose de combinaciones largas y, por bajo. Sin embargo, Alcántara ha estado muy poco efectivo e indeciso.

GOAL DE COLO COLO (a los 14 minutos).— Avance de Colo Colo por el lado izquierdo, hace que Rojas centre desde la línea hacia atrás. La pelota fué donde Beyzaga, que ya podía haber shoteado, pero prefirió pasársela a Contreras, insider que, sin adversarios, tiró a media altura y fuerte. Sabino quedó sin recursos.

Van 20 minutos y el match empieza francamente a decaer, dada la presentación irregular que ha cumplido el conjunto de colonia.

GOAL DE COLO COLO (a los 25 minutos).— Los albos están presionando claramente. Socarraz se apoderó de la ball, y avanzando y retrocediendo para eludir adversarios, habilitó por fin a Contreras, que estaba solo, siéndole facilísimo al insider hacer el quinto goal.

GOAL DE COLO COLO (a los 29 imnutos). — El Audax está despedazado y atina apenas a defenderse en las situaciones más sencillas. El sexto punto lo colocó Domínguez, desde el área misma, con tiro bajo y a un costado.

GOAL DE COLO COLO (a los 31 minutos).— Se corre rápido por su lado Rojas y, sin dificultad ni adversarios, bate por séptima vez a Sabino.

A estas alturas, la atención del público sólo estriba en ver las nuevas caídas dle arco de Sabino. No obstante, el dominio de los albos no es tan completo, con la diferencia de que cada intento de los verdes se pierde por la inefectividad de sus forwards.

GOAL DE COLO COLO (a los 40 minutos). — Beyzaga centró un poco hacia atrás, encontrando a Contreras libre para shotear. No demoró más el insider y elevó a 8 el marcador, con lanzamiento a flor de tierra.

Los últimos cinco minutos del partido no ofrecen ya interés alguno, desde el momento que los albos son los vencedores absolutos.

Por consiguiente, el lance finalizó con 8 goales para Colo Colo y 0 para el Audax Italiano.

SECCION CADETES.—

NOTABLES PERFORMANCES DE LA "U"

GANARON TODOS SUS EQUIPOS.— COLO-COLO, CON SU DIVISION ESPECIAL, DERROTO A ESPAÑOLES, 2 POR 1.— OTROS VENCEDORES FUERON U. CATOLICA Y S. MORNING

Con lances que alcanzaron alternativas de verdadero interés ayer se completó otra etapa del campeonato oficial de la Sección Cadetes de la Asociación Central de Football de Santiago.

ESTADIO NACIONAL

Les correspondió enfrentarse en el field del Estadio Nacional a los elencos representativos de la Universidad de Chile y Santiago Morning.

La reunión empezó a las 9.30 horas con el match entre los primeros teams de la división infantil y en él se impusieron los estudiantes por el fácil score de 4 tantos a 0, luego de una lucida exhibición. LOPEZ, centro delantero, señaló los cuatro goals.

Los elencos:

U. DE CHILE: Sandoval, Leiva y Araya; Carrasco, Briones y Medina; Lucero, Ríos, López (capitán), Guerrero y Bamon.

S. MORNING: Marambio, Gutiérrez y Penjeam; Cáceres (capitán); Mardones y Vásquez; Ramírez, Gallardo, López, Martínez y Contreras.

La Universidad de Chile logró una nueva victoria con su team juvenil, esta vez por 4 goles contra 2 de los recoletanos. La expedición de los colegiales no dejó lugar a dudas en lo que se refiere a su capacidad, existiendo un singular entendimiento en sus diversas líneas. Los puntos fueron señalados por CHUMINATO (2), CORNEJO y VALLEJO, éste último se constituyó en el elemento más eficiente del elenco vncedor.

Así formaron:

U. DE CHILE: Ibáñez (capitán), Durán y Soto; Araneda Krauss y Ferrada; Ramírez, Cuminato, Vallejo, Miranda y Cornejo.

S. MORNING: Dreckmann Klein y González; Mura (capitán) Bravo y Ovalle; Mayanes, Paniagua, Catalán, Riveros y Cárcamo.

El match básico fué protagonizado por los conjuntos de división especial de los mismos clubes, y en él la "U" alcanzó su tercera victoria, por 3 a 2. El elenco universitario se vió obligado a emplear sus mejores recursos, ya que el cuadro recoletano controló igualmente las acciones durante largos pasajes de la contienda que se caracterizó por la igualdad de fuerzas de uo y otro rival. ROJAS que ocupó el puesto de director del ataque de la Universidad de Chile en el primer half time, señaló dos tantos y el restante RETAMAL, con tiro penal. Los equipos perdedores fueron conquistados por QUEZADA.

Esta fué la composición de los rivales:

U. DE CHILE: Ramos, Pilassi y Pérez; Ruiz, Timoner (capitán) y Retamal; Hotch, González, Rojas, Vidal, Sepúlveda y Dalbadie.

S. MORNING: Rojas, Puyol y Corrales, Pizarro, Garrido y Arellano; Castagnoli, Godoy, Quezada; Contreras y González.

EN SANTA LAURA

En este field cumplieron sus compromisos sociales los elencos del Colo Colo y Unión Española. A primera hora lo hicieron los primeros infantiles, match que finalizó con el triunfo de los dueños de casa por 2 tantos a 0.

A continuación se cotejaron los juveniles y nuevamente el resultado fué favorable a los rojos por el fácil score de 4 tantos a 0.

El match básico, a cargo de los cuadros de división especial, resultó de alternativas de un interés poco común. Briosa fué la actuación de los albos y gracias a esta característica, pudo imponerse sobre tan calificado rival por 2 tantos a 1, score que refleja con exactitud lo acontecido en los 60 minutos de la brega.

En el half time final la ofensiva de la Unión Española incursionó repetidamente en la zona de los colocolinos, pero estos lograron salir airosos en cada una de las tentativas. Palma, qe fué el scorer y Muñoz y Romo, fueron las figuras más altas del vencedor.

Colo Colo alineó así:

Rivas, Santana y Silva; Muñoz Romo y Robles; Cataldo, Torres Peñaloza, Arenas y Palma.

CANCHA EUGENIO MATTE

En el match inicial que se cumplió en esta cancha, el primero infantil de la Universidad Católica derrotó por la ventaja mínima al Audax Italiano. Este último se impuso a su vez en el lance que jugaron en segida los juveniles, por la categorica cuenta de 5 a 0. Destacaron por el cuadro de colonia, Pérez, Mayorga, Antillo y Fernandini. Los tres últimos señalaron los goals.

Team del Audax:

Jiménez, Novoa y González; Páez, Severino y Araya; Clavel, Antillo, Mayorga, Fernandini y Bahamondes.

El conjunto especial de la Universidad Católica logró un difícil triunfo sobre el once representativo del Audax Italiano. El partido resultó de atrayentes contornos, sobre todo en la etapa última, donde ambos se trabaron en una tenaz lucha por conseguir la victoria, que al fin pudo obtenerla el elenco universitario por 1 goal a 0. El tanto del triunfo lo marcó el winger izquierdo, Prado. Destacaron por la U. C., Carvallo Vicuña, Lira y Aguilar.

Los rivales se presentaron integrados por:

U. CATOLICA: Garcés (capitán), Carvallo y Covarrubias; Walker, Vicuña y Lira; Ortiz, Sotomayor, Bau, Aguilar y Prado.

ANDAX: Tognarelli Zambra y Arellano (capitán), Sánchez, Bustos y Sepúlveda; Salazar, Silva, Carrión, William y Salgado.

ESCUELA DE INGENIERIA

Estrecho fué el triunfo que consiguió el tercero infantil del Santiago Morning frente a la Unión Española. Se impso por 1 a 0, luego de una labor de bastantes méritos. El conjunto recoletano fue compuesto por Saul, Quintana, Pinto, Vargas, Mandriaza; Rivero; Soto, Pérez, Santibáñez Riveros (capitán) y Gallegos.

ANTEAYER

Anteayer jugaron los teams de tercera y segunda división infantil de la Universidad de Chile y Magallanes y en ambos encuentros se impusieron los colegiales por 4 a 0 y 1 a 0, respectivamente.

Mario Torres y Jorge Peñaloza, los excelentes insiders de la división especial del Colo Colo, equipo que ayer venció por cuarta vez consecutiva a la Unión Española. El match se efectuó en Santa Laura y terminó con el score de 2 tantos a 1.

AJEDREZ

SIMULTANEAS Y CHARLAS

(Escribe Bernardo Gordon)

—EN ESTOS últimos meses, saliendo recién del período de receso propio del verano, no ha habido gran actividad ajedrecística en los clubes de la capital. El único que está llevando a cabo labor alguna de divulgación es el Club Chile. Hace quince días ofreció una charla sobre Capablanca, seguida de una simultánea que efectuó el campeón señor René Letelier. El resultado fué de 25 ganadas y una tabla, verdaderamente notable.

— Anteayer se efectuó una charla y simultánea ofrecida por el ex campeón Salas Romo.

— Se anuncian también clases de ajedrez que dictará René Letelier desde mañana a las 19.30 horas y todos los martes. Estas serán gratuitas para los socios de la institución. Letelier abordará los conceptos estrategicos fundamentales que permitirán a los aficionados poder coordinar mejor los conocimientos de que ahora disponen. Las clases irán subiendo de categoría a medida que los interesados se vayan posesionando de los principios fundamentales.

— PRONTO SE iniciará, así se ha anunciado, un ciclo de partidos en consulta entre aficionados de cuarta categoría, asesorados cada dos de ellos por un jugador de primera categoría, con el objeto de que éstos guíen a los primeros y les enseñen sobre el terreno mismo a analizar y dirigir con mayor acierto un match.

— SE ESTA llevando a cabo el torneo anual de 4.a categoría para los socios nuevos aún no clasificados y para los de capacidad inferior. El éxito de inscripción fué tal que hubo necesidad de dividir a los jugadores en dos series, de 12 cada una. Destacan por el momento, en cada serie: Enrique Gómez, Hugo Zamora, Julio George Nascimento, Juan Ballón, Germán González, Roberto Baldwin, Sergio Costagliola y Eduardo Coo.

— LA REVISTA Ajedrez Chileno que tanta aceptación por su calidad tuvo hace pocos años, será vuelta a editar bajo la dirección técnica de René Letelier y con la administración de Miguel Vivanco.

La única revista nacional que alcanzó a salir casi dos años y que obtuvo éxito, tanto aquí como en Buenos Aires, y que dejó de publicarse por falta de dirección adecuada, será impulsada esta vez por un grupo de personas de alta figuración ajedrecística que creen que es imprescindible contar con un órgano definitivo de difusión.

El primer número aparecerá a fines del mes de mayo para salir después, regularmente, cada mes.

DEL EXTRANJERO

Ha finalizado en Mar del Plata el torneo internacional que organizó la Asociación de Propaganda y Fomento de dicho balneario y la Federación Argentina de Ajedrez. Intervinieron los siguientes jugadores: Gedeon Stahlberg, sueco; Miguel Najdor, polaco; Paúl Michel, alemán; Miguel Czernisk, palestino; Marcos Luckis, lituano; Sonia Craf, Alemana; Hernán Pilnick, alemán; Juan Iliesco, rumano; J. Pelikan, checoeslovaco; José Cánepa, uruguayo; y los argentinos Carlos Guimard, Carlos Maderna, Jacobo Bolbochan, Benito Villegas, Cesar Corte, Héctor Rossetto y Carlos Espina.

Los cinco primeros puestos los obtuvieron Najdorf, con 13 1|2 puntos; 2.o Pilnick, con 13; 3.o Stahlberg, con 13; 4.o Bolbochán, con 12 y 5.o, Michel, con 11. La señorita Sonia Craf logró la 18.a ubicación y, el argentino, Carlos Guimard, la octava.

B. G.

D. Angel Espinoza preside directorio del U. Santa Elena

En la asamblea general que celebró últimamente el club Dep. Unión Santa Elena, renovó sus autoridades para la próxima temporada.

De acuerdo con el resultado de la votación, integrarán el directorio las siguientes personas:

Presidente honorario, señor Julio Bratti; vicepresidente honorario señor Juan Urzúa Madrid; presidente efectivo, señor Angel Espinoza; vice, señor Rubén Ponce; secretario, señor Raúl Vilches; prosecretario, señor René Espinoza; de prensa, señor Sergio Ruz; tesorero señor Juan Zamudio; pro tesorero, señor Juan Moreno; delegado ante la A. de Providencia, señores Carlos Jara y Juan Zamudio; directores, señores Leopoldo Papagallo, Juan Durán, Oscar Durán y Antonio Rojas; capitanes de los equipos de football Luis Bahamondes, Roberto Moreno y Juan Durán.

Valeria Donoso y Chaytor - Grossmann ganaron ayer en la primera categoría

SE PUSO TERMINO AL CAMPEONATO DE TENIS DE LA ZONA CENTRAL.— LA SEÑORITA DONOSO VENCIO A IRMA COVARRUBIAS.— OTRAS FINALES

Oficialmente se ha dado término en el día de ayer a los Campeonatos de Tenis de la Zona Central, organizados por Stade Francais, y que debieron sufrir una interrupción para dar paso a los Campeonatos Nacionales efectuados por la Federación.

Como un hecho especial cabe manifestar que en el ochenta por ciento de las pruebas, resultaron vencedores los representantes del Stade Francais, y así se les vió adjudicarse el single de caballeros y damas, y el mixto de la serie de honor, el single de caballeros y damas, mixtos y dobles de primera categoría, el doble y mixto de segunda categoría, y a varias otras competencias, lo que revela el interés y el entusiasmo de la mejor organizada de nuestras instituciones tenísticas.

LOS PARTIDOS DE AYER

Entre los partidos de ayer se destacaba la final del single de damas de primera categoría, partido que opuso a Valeria Donoso y a Irma Covarrubias de Martínez. Este lance se resolvió con el triunfo de la primera de estas aficionadas, quien atacó constantemente en la red, hasta ganar por la cuenta de 6|4 y 6|2.

También por la primera categoría jugaron en la mañana en una semifinal de primera categoría, las parejas Bulnes- Cooper y Fuenzalida-Salas venciendo los primeros por la cuenta de 2|6, 6|2 y 7|5. La pareja ganadora enfrentó en la tarde en la final a la combinación formada por Noel Chaytor y Jack Grossman. Estos, gracias a un sólido juego de red ganaron por la cuenta de 6|4 y 6|4, adjudicándose el título de campeones de dobles de primera división.

En la final de segunda categoría, jugaron las parejas Marta-Eyquem Grossman contra Mary Clarke-Alberto Ilharreborde venciendo la primera de estas combinaciones por la cuenta de 3|6, 6|4 y 6|2, gracias, especialmente al inteligente juego realizado por la señorita Eyquem.

En la final del singles de tercera categoría de damas, la señorita Marta Eyquem venció fácilmente a la señora L. de Veloso, por la cuenta de 6|3 y 6|2.

El partido desicivo de la tercera división de singles de caballeros se resolvió con la victoria de Humberto Becerra sobre Molina, por la cuenta de 6|4 y 6|2. El representante del Stade que ha evidenciado buenos progresos, realizó una buena campaña en esta división.

La cuarta categoría se resolvió con la victoria de Rudy Block sobre Stutzin en dos sets.

REPARTICION DE PREMIOS

Han quedado pendientes algunas finales que se jugarán en la semana. La repartición de premios a los ganadores de las diversas competencias, se efectuará el viernes próximo en el Stade Francais a continuación de un almuerzo que se efectuará ese día y al cual pueden adherir todos los tenistas que lo deseen, incluso naturalmente los players que tienen derecho a premios y cuya nómina se publicará oportunamente.

EL ULTIMO COMBATE

LA EXPERIENCIA DEL PANAMEÑO Y LA AGRESIVIDAD DEL CHILENO

HURTADO SUPERO SU PRIMERA PRESENTACION.— SU BOXEO PUEDE HACER ESCUELA ENTRE NUESTROS PUGILES JOVENES

Ha quedado cimentado un hecho con motivo de la pelea del sábado pasado; el público respondió una vez a un espectáculo de importancia, con lo que queda establecido que los empresarios tienen una garantía en su empeño de contratar pugilistas extranjeros de calidad.

Indian Hurtado, no obstante ser un hombre que a nuestro público no agrada por sus recursos defensivos, ha sabido despertar el interés de los aficionados, porque se sabe aquilatar su calidad. Por lo demás, es lógico que un profesional de la experiencia de éste, no se entregue al juego de sus rivales, que sabe son hombres de extraordinario empuje, como Dinamarca y Buccione, y ha debido recurrir a esos medios que dan la experiencia del ring.

Su presentación del sábado fué brillante. Superando su actuación ante Dinamarca, resistió mejor los diez rounds de pelea y sus energías respondieron al requerimiento de su adversario en los dos rounds finales, cuando Buccione, cumpliendo instrucciones de su manager, apuró el tren de ataque, en la seguridad de ver disminuída la acción del panameño.

En los primeros rounds, como en su match con Dinamarca, estuvo sobrio y preciso. Podríamos decir que ofreció en los cinco primeros rounds una exhibición de lo que es el arte del box, y con relativa facilidad mantuvo a su contendor a distancia hostilizándolo constantemente con su izquierda recta, que Buccione, por momentos, no pudo quitarse de encima. Las vueltas finales, como consecuencia lógica del mayor empeño del chileno, le fueron desfavorables, compartiendo así la mitad de la pelea para cada uno.

Aún la empresa no ha resuelto nada sobre la prolongación del contrato de Indian Hurtado, pero sería muy conveniente y de beneficio para el box y el público en general, que este buen elemento se puedara por algún tiempo más entre nosotros. Es sin duda, uno de los más altos exponentes en boxeo que nos ha visitado en estos últimos tiempos y sus actuaciones en nuestros rings constituirán una provechosa enseñanza y un aspectáculo de calidad, como han sido los dos que ha tenido a su cargo el púgil panameño.

Indián Hurtado, además de ser un gran boxeador, valiente y de gran vitalidad, es un caballero del ring. Dentro y fuera de él ha tenido entre nosotros un comportaamiento que habla muy alto de su calidad moral, deportiva y cultural.

Seguramente, cada presentación del panameño alcanzará el mismo éxito del sábado pasado.

EL CHILENO BUCCIONE

Si nos atenemos a considerar la calidad del panameño, el comportamiento del chileno Humberto Lillo, fué todo lo brillantes que de él se podía esperar. Ante un adversario de recursos supo impresionar, y si bien es cierto que no pudo acortar distancia, no lo es menos que de su parte hizo cuanto podía hacer por lograr este objetivo, pero se encontró el sábado con un rival rápido, seguro en el bloqueo y de gran noción de la distancia.

Es de suponer que si Buccione encuentra en vez de un rival como Hurtado, a un peleador, el encuentro habría sido un continuo cambio de golpes, sin más interrupción que los descansos pero ante un boxeador de la talla del panameño, lo vimos perder golpes en muchas ocasiones, no como consecuencia de falta de precisión, sino que por exceso de cautela en su antagonista.

A pesar de todo, muchas veces llegó Buccione con potentes ganchos a la cara de su contendor y dió colorido al combate con su ataque constante al cuerpo. Limitada su acción en los cuerpo a cuerpo por su contendor, que amarra con firmeza, no pudo desarrollar su acción demoledora a los flancos, como lo hemos visto en otras peleas, pero a pesar de todo hubo momentos en que Hurtado se doblegó ante el empuje del chileno.

Además resistió el castigo con firmeza. Sólo en el octavo round pareció sentir un potente contragolpe al cuerpo, pero reaccionó en forma impresionante y pudo evitar la repetición del castigo gracias a su valentía, ya que se jugó entero y atacó con decisión.

Buccione, con su empate del sábado ante un rival de la calidad de Hurtado, fallo justo y de acuerdo con las acciones desplegadas por los rivales en el ring, ha inscrito su nombre entre los más altos valores del pugilismo continental.

UNA EXHIBICION DEL BILLARISTA RAUL VALDIVIA

El destacado billarista señor Raúl Valdivia, hará hoy a las 22 horas una exhibición en la Academia de Billares "Manila", ubicada en la calle 21 de Mayo, entre Monjitas y Santo Domingo.

El señor Valdivia partirá a fines de la presente semana a Buenos Aires, con el objeto de participar en los campeonatos argentinos.

ESPEJISMOS DEL COURT

DIVULGACION DEL REGLAMENTO

Es increible el desconocimiento del Reglamento de juego que existe entre nuestros tenistas, especialmente en los de categorías bajas. Y muchas veces esta ignorancia alcanza a más de una de las personas de buena voluntad —escasísimas por cierto— que se prestan para dirigir partidos de cierta importancia.

La verdad es que esta es una materia interesantísima y que valdría la pena de ser considerada especialmente por la Federación o por la dirigente de Santiago, o mejor, por todas las Asociaciones provinciales.

Una campaña, que bien puede efectuarse a base de breves charlas, o por medio de la prensa, debiera emprenderse con el objeto de llevar al conocimiento de todos nuestros players el perfecto conocimiento de las disposiciones reglamentarias.

Ayer no más se presentaron ante el jurado del Campeonato del Stade Francais, varias situaciones antirreglamentarias que ese cuerpo directivo, debió poner en su sitio. Un jugador quiso suspender un partido que ya se había iniciado, so pretexto de que estaba agotado por el esfuerzo, que había realizado en un lance jugado anteriormente; otro no permitió que su contendor hiciera valer su derecho —que éste tampoco parecía conocer muy a fondo—, para hacer cambios de lado en cada juego impar, desde el comienzo del partido, y más allá hubo otros que anularon dos games de un segundo set, en un partido que se había suspendido el día anterior por falta de luz, y del cual se hacía válido, como era lógico, el primer set.

Y así como estos casos, estamos viendo a diario en nuestras canchas la falta de conocimiento de estas reglas básicas del Tenis, con lo cual se provocan situaciones enojosas, que por ningún motivo debieran presentarse, pues el primer deber de todo tenista que ya ha jugado dos o más años es conocer las leyes del juego de su preferencia.

Pensamos que esta es una materia por demás interesante que deben encarar las asociaciones o la Dirigente Máxima, a fin de terminar con un estado de cosas que es bien poco edificante.

Por nuestra parte, y siempre en el ánimo de prestar cooperación a cuanto signifique progreso y orientación de un deporte del cual nos venimos ocupando desde hace 15 años, iniciaremos a partir de los "Espejismos" del próximo lunes, una serie de comentarios al Reglamento de Juego.

INTERCLUBES CON UNION DE VIÑA

Stade Francais inicia un ciclo de competencias interclubes con el Unión de Viña, una simpática institución que figura entre las principales del país.

Una delegación del "Coq" irá hasta Viña para alternar en una competencia caballerosa con los representantes de la institución que hace honor al tenis nacional.

Y la idea partió luego del triunfo que un representante del Stade — Marcelo Taverne — y una simpática defensora del Unión — la señora Evleen Ford Robertson — lograron en los campeonatos nacionales de mixtos.

Y no hay duda que estas relaciones cordiales que se inician entre las mencionadas instituciones, darán margen a competencias interesantes, y más que todo, a estrechar vínculos entre players metropolitanos y porteños, a quienes interesa, sin duda, esta clase de intercambios.

STADE FRANCAIS EN ZONA CENTRAL

Lo hemos dicho más de una vez. Este campeonato es el mejor de todos los nuestros, sobre todo en lo que se refiere a organización. Pero hay necesidad de destacar al lado de esa circunstancias, el hecho de que sea la misma institución organizadora la que demuestre un mayor poderío, adjudicándose desde hace ya varios años, la mayoría de las pruebas del programa. En el campeonato de este año ha ganado no menos del 80 por ciento de las competencias y esto está demostrando dos cosas: primero, que los tenistas del Stade, jugando en su casa resultan casi imbatibles, y que estos mismos elementos, disciplinados y entusiastas, se desviven por representar dignamente a su institución.

Y todo esto es consecuencia directa del buen tino con que se viene llevando la dirección del tenis del Stade, labor en que tres hombres — Rolando Van Kilsdonk, Omar Pabst y Matilde Arditi — dividen los honores.— (R. S. A.)

TRANVIARIOS TERMINARON SUS TORNEOS DE APERTURA

Ayer se puso término en las canchas del Estadio Lo Sáez, a los torneos de Apertura en football y basketball, que viene organizando desde hace varios años, la Liga Tranviaria de Deportes.

En disputa por el trofeo "Sindicato" se impuso el equipo del club "Victoria Tranviario", por 3 goals por 1 de su contendor el club "Mecánico", poderoso elenco que nada pudo hacer ante el empuje y entusiasmo de sus caballerosos contendores.

En el preliminar, a cargo de los equipos de "Cueto" y "Mecánico", obtuvo un triunfo muy significativo el último de los clubes nombrados, por el score de 1 a 0.

El vencedor en el Campeonato de Apertura obtiene en definitiva el trofeo que se venía disputando desde 1935, y que debía ganar el club vencedor dos veces seguidas o tres intercaladas, los campeones de 1942, lo ganaron el año 1939, 1941 y este año.

El equipo que ayer venció a "Mecánico", es uno de los más disciplinados y caballerosos con que cuenta la dirigente del deporte tranviario.

La sorpresa de la competencia de basketball la constituyó la derrota de los campeones durante varios años, los basketballistas del club "Cueto". En efecto, hombres nuevos en este deporte, como son los "Mecánicos", los vencieron por 30 puntos por 6.

Merecidas victorias . . .

(DE LA PAGINA 3)

cias que Martínez ejecutó un fuerte "shoot", a dos metros del arco, lo contuvo con gran seguridad, cuando el tanto era inminente. Restaban cuatro minutos para el término de la etapa y el insider Suárez se cortó solo en demanda de la valla de Livingstone, pero su remate picó en el travesaño.

SEGUNDO TIEMPO

Al reiniciarse el juego, ninguno de los equipos experimentó cambios en sus líneas. A igual que en la etapa anterior, las acciones se mantuvieron parepas. Soto, nuevamente volvió a lucirse al neutralizar un recio "shoot" cruzado del puntero Sáez. Luego, ante un peligroso centro de Jaime, Livingstone, aprisionó el balón con seguridad, pese a que fué presionado por varios delanteros contrarios. Iban transcurridos 36 minutos y Green Cross consiguió su primer tanto. Jaime logró eludir a Vidal; en seguida, aprovechó una salida de Livingstone, para tirar por bajo y cruzado, pero su shoot resultó demasiado largo y recibió el balón Véliz, que a su vez lo cedió a SUAREZ que, de escasa distancia, marcó el tanto con un fuerte lanzamiento alto.

Fantaban dos minutos y el winger Jaime cruzó en dirección a Véliz; éste inmediatamente entregó a CARLOS ARANCIBIA, que con un "shoot" bajo y esquinado venció por segunda vez a Livingstone.

Sin otras incidencias, terminó el lance con la victoria de Green Cross sobre la Universidad Católica, por dos a cero.

UNION ESPAÑOLA (3) - STGO. NATIONAL-JUVENTUS (1)

Bajo la dirección del referee señor Néstor Mondría, los elencos formaron de la manera que detallamos:

SANTIAGO NATIONAL-JUVENTUS: Araya; López y Villablanca; Arrieta, Herrera y Valdebenito; Zambrano, Cafatti, Profetta, Cid y Díaz.

UNION ESPAÑOLA: H. Fernández; Calvo y Urroz; Carmona, Fuenzalida y Haring; González, Cremaschi, Cáceres, Campaña y Armingol.

La pelota fué puesta en movimiento por Cáceres, centro delantero de la Unión Española, quien combinó con Campaña, y cuando la situación era crítica para Araya, salvó milagrosamente Villablanca. Poco después, ante un centro de Armingol, erraron en sus intentos de cabecear, Cremaschi y González, en circunstancias que se hallaban solos frente al arco. Poco después, Cremaschi ejecutó un fuerte tiro bajo que Araya neutralizó con seguridad. Respondió a estos ataques en forma esporádica, el Juventus. Ante un centro de Díaz, se produjo un amontonamiento en la valla de los rojos, salvando finalmente, Fernández, que se arrojó a los pies de Profetta. Se habían disputado 25 minutos y la Unión Española consiguió su primer punto. Fuenzalida habilitó a ARMINGOL, que, desde una difícil posición ejecutó un tiro alto y cruzado, que penetró en el arco por el lado opuesto al que se hallaba Araya.

Faltando cinco minutos, Figueroa, entró en lugar de Arrieta.

SEGUNDO TIEMPO

Al comenzar el segundo período, se apreciaron los siguientes cambios: en la Unión Española: Cordero por Carmona, y éste por Haring; Castro por Cremaschi, y éste pasó a ocupar el puesto de Campaña. En el Juventus, Zúñiga entró en reemplazo de Figueroa, y éste pasó a substituir a Cid; Cornejo por Valdebenito.

Se habían desarrollado sólo seis minutos y Cremaschi puso en juego a ARMINGOL, que un tanto descuidado, venció por segunda vez a Araya, mediante un "shoot" bajo y a una esquina. Tres minutos después, centró Zambrano; Fernández saltó en procura de la pelota, pero se le escapó de las manos, cayendo en poder de FIGUEROA, que consiguió el tanto. Pese a este contratiempo, el dominio de los "rojos" se fué haciendo más ostensible a medida que transcurrían los minutos, destacando las buenas combinaciones entre Cremaschi y Armingol. A los 34 minutos, Castro aprovechó una salida en falso de Araya, para pasar el balón de cabeza a ARMINGOL que, de escasa distancia, marcó el tercer tanto, con un lanzamiento bajo que penetró en el arco luego de picar en un vertical.

En consecuencia, el score final arrojó tres goals para la Unión Española, y uno para el Santiago National Juventus.

Produciendo una performance completamente irregular, Ricosolo ganó a gran estilo el handicap de fondo

El defensor de los colores del trainer Antolín Gómez había rematado último en su compromiso anterior, el sábado 11, en la prueba ganada por Mademoiselle Marise a Bacarat y Ever Ready.— Chalas (Sandals) e Infiel (Milímetro) salieron de perdedores, abonando la primera, $ 72.20 por boleto.— En los compromisos de velocidad los ganadores fueron: Cutty Sark ($ 43.90), Trampiatito, Las Tiendas ($ 43.60), Bacarat y Oleaje

Relación, resultados generales y noticias diversas

La concurrencia de costumbre tuvieron las carreras de ayer en el Hipódromo Chile, cuyos desarrollos y resultados fueron los siguientes:

CHALAS EN LA INICIAL

Una vez más cayó derrotado el gran favorito Renaiquito en la condicional de apertura, sobre 950 metros, reservada a no ganadores de dos años.

Tras larga espera funcionaron las cintas, apareciendo Renaiquito con Cordon Bleu a la delantera, cortados dos cuerpos delante de Lista Blanca, Crueldad, Don Adrián y Chalas, cerrando el paso Squalus, que movió mal.

En el orden expuesto desembocaron a la recta, en cuyos comienzos Renaiquito y Cordon Bleu se empeñaron en reñida lucha por el primer lugar, dominando la situación el favorito a la altura de las populares, en donde Lista Blanca entró a terciar en la lucha y cuando Renaiquito anulaba a esta nueva enemiga, surgió por fuera Chalas, que de dos saltos lo dejó atrás, derrotándolo por un cuerpo.

El tercer lugar, a 3|4 de cuerpo, lo conservó Lista Blanca delante de Cordon Bleu; 5.o Don Adrián y último Squalus.

INFIEL EN LA SEGUNDA

Nuestra recomendada Infiel, que fué la favorita de los apostadores, se impuso en buena forma en la segunda, de análogas bases a la anterior.

Kibir picó a la delantera cuando se alzaron las cintas, llevando a sus flancos a Dawn, mientras en tercer término, a un par de cuerpos corría Infiel y a continuación Laila, Mostaza y Dromedario, cerrando el paso Big Apple, que movió con desventaja.

En la forma apuntada llegaron a la recta en donde Dawn cargó sobre Kibir, empeñándose en lucha por el puesto de honor y cuando Dawn lograba quebrar la desesperada resistencia de su enemigo, apareció por fuera Infiel, que pasó de largo a su lado, derrotándola por cuerpo y medio.

El tercer lugar a 3|4 de cuerpo lo conservó Kibir, delante de Laila. Último Big Apple.

CUTTY SARK EN LA TERCERA

En buena forma se impuso Cutty Sark en la tercera carrera, última serie de los compromisos de velocidad.

Piduco, Amigable y Lindo Mozo demoraron la largada, y cuando las cintas se alzaron, Farnabazo picó a la delantera con clara ventaja sobre Cutty Sark, Amigable, Austriaca, Lindo Mozo y los restantes agrupados, quedando último Piduco, que partió desmejorado.

En esta forma se desarrolló la carrera hasta la curva, en donde Amigable quedó segunda y tan pronto llegaron a la recta, cargó de firme sobre Farnabazo, siendo imitada en su acción por Cutty Sark, que avanzó por la tercera línea.

A la altura de las galerías, Cutty Sark liquidó la situación a su favor y con su triunfo asegurado continuó al disco, que cruzó con cuerpo y medio de ventaja sobre Amigable, que por cabeza precedió a Conocido, que avanzó al final. Cuarto Farnabazo, quinta Clemátide y últimos Lindo Mozo y Voix D'Or.

TRAMPIATITO EN LA CUARTA

Trampiatito se impuso en buena forma en la tercera, derrotando a Dalila y Ventosilla, que fué torpemente conducida por Juan de Dios Olivares.

Trampiatito picó a la delantera cuando las cintas se alzaron, asediado por Dalila y Ventosilla, pero pronto el jinete de ésta comenzó a sujetarla, perdiendo muchos puestos, mientras tercero se colocaba Siga Siga y a continuación Littré, Sir Lucius y Tobogán, cerrando el paso Nocturno, que movió con desventaja.

En la forma apuntada llegaron a la curva, en donde Dalila alcanzó a rebalsar levemente la línea de carrera del leader, mientras Ventosilla era sacada por fuera, perdiendo mucho terreno, abriéndose hasta el pasto.

En los comienzos de la faja decisiva, Trampiatito se desprendió de Dalila, terminando el recorrido cuando llevaba dos y medio cuerpos de ventaja sobre ella.

El tercer lugar a igual distancia lo obtuvo Ventosilla, cuyo jinete hizo todo lo posible por perder, consiguiendo su objetivo. Cuarto Angustiado y último Nocturno.

LAS TIENDAS EN LA QUINTA

Las Tiendas fué la ganadora en la tercera serie de los compromisos de velocidad, derrotando a Sex Appeal y All Right.

La partida se dió con Florita a la delantera, vigilada por Las Tiendas, All Right, Sex Appeal y Bayadera, mientras en los últimos lugares quedaban Mister Jack, Sultán y Bella Sombra, sin tomar en cuenta a Maharaní, que quedó fuera de carrera por partir mal.

Sin más variante que el retroceso de Florita y el paso de Las Tiendas a la delantera, llegó el lote a la recta, en cuyos comienzos All Right acudió en busca de la puntera, pero se vió incapaz para ella, dando paso a Sex Appeal, cuyos esfuerzos por dominar a Las Tiendas fueron también estériles, debiendo conformarse con escoltarla a 3|4 de cuerpo.

El tercer lugar a dos cuerpos lo conservó All Right, delante de Ahora Sí, que avanzó tardíamente.

RICOSOLO EN LA PRUEBA DE FONDO

La carrera principal del meeting era el premio "El Tril", sobre dos mil metros, en donde se impuso Ricosolo, produciendo una performance completamente irregular, pues venía de finalizar último en su anterior compromiso, el día en que Mademoiselle Marise derrotó a Bacarat y Ever Ready y en donde — como después expresa constancia — fué conducido en forma que no convenció a nadie.

Desde que partieron estuvo Hajduk a la delantera, con un cuerpo de ventaja sobre Ricosolo, cuyo jinete se encargó ahora desde temprano de hacerlo correr, mientras tercero quedaba Lamartine, cuarta Goody Goody y en los lugares de retaguardia, Toribio con Bergerac.

Así desfilaron por primera vez frente al disco y enfilaron la recta opuesta, en donde Hajduk aumentó a dos largos la ventaja que lo separaba de su perseguidor, no registrándoe otra variante que el lento avance de Bergerac, que por el lado interior ganó dos lugares, relegando a Toribio y Quebranto a los últimos lugares.

Frente a los eucaliptus, Hajduk aumentó a tres cuerpos la ventaja que le llevaba a Ricosolo, pero al llegar a la curva final éste redujo el claro, ubicándose a las patas del leader, sobre el cual cargó de firme tan pronto pisaron la recta final.

A la altura de las galerías, Ricosolo era dueño de la situación y aunque Toribio arremetió de refresco desde el fondo, se estrelló ante la desconocida clase del compañero de techo de Cinzano, y hubo de conformarse con escoltarlo a cuerpo y cuarto.

El tercer lugar a cabeza lo consiguió Goody Goody, delante de Quebranto. Último Bergerac, cuya performance resulta pésima.

BACARAT EN LA PENULTIMA

Bacarat se impuso en buena forma en la primera serie de los compromisos de velocidad, derrotando a Corredor, que ahora produjo una performance muy distinta a la del día 12 de abril, en donde no se dejó ver en parte alguna en la prueba ganada por Carotte a Medrano.

Bellaco picó á la delantera cuando las cintas se alzaron y tomó un cuerpo sobre Medrano, quedando tercera a igual distancia Funiculí delante de Cherry Queen, Bacarat y Corredor, que actuaban casi en una línea, mientras a retaguardia quedaba Aligator, que no podía seguir el tren.

La carrera fué violenta desde los primeros tramos, pero Bellaco no logró aumentar la distancia que les llevaba a sus perseguidores, y poco antes de la virada del codo final Medrano lo despojó de su situación de privilegio, siendo imitado en su acción por Cherry Queen, mientras Corredor y Bacarat avanzaban simultáneamente por el lado exterior.

Frente a las galerías, Cherry Queen, Funiculí, Medrano y Corredor quedaron en una línea disputándose el primer lugar, pero allí atropelló por fuera Bacarat, que se desprendió a la llegada, precediendo por cuerpo y medio a Corredor, que por una cabeza aventajó a Cherry Queen. Cuarta Funiculí, quinto Medrano; penúltima Carotte y último Aligator.

OLEAJE EN LA DE CLAUSURA

De extremo a extremo y al galope se impuso Oleaje en la prueba de clausura, en donde contó con la más alta cotización.

Oleaje, al que le había correspondido el número 8 en el sorteo frente a las cintas, fué colocado a los palos, y tan pronto se alzaron las cintas picó decididamente a la delantera y haciendo gala de ligereza se cortó rápidamente diez y doce cuerpos sobre L'Eperón, que era el que de más cerca le seguía, mientras tercero a dos largos de éste actuaba Supremacía, delante de La Intrusa y Quilicura, quedando al fondo Mississipi.

De más está decir que el puntero llegó a la recta con una ventaja materialmente imposible de descontar, y durante toda la faja decisiva su jinete se dedicó a sujetarlo para no ganar muy lejos, desfilando frente al juez cuando llevaba cuerpo y medio sobre L'Eperón, que conservó el segundo puesto.

El tercer lugar, a cuatro largos cuerpos, lo obtuvo Malvén en débil atropellada, delante de Supremacía e Indolente. Último, Tresillo.

Bacarat hace suya la mejor serie de velocidad. La escoltan Corredor, Cherry Queen y Funiculí

Las Tiendas aventaja a Sex Appeal, All Right y Ahora Sí, en la quinta carrera

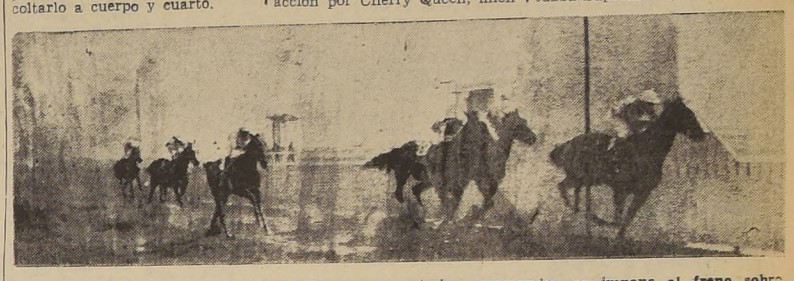

Ricosolo, que venía de rematar penúltimo en su anterior compromiso, se impone al freno sobre Toribio, Goody Goody y Quebranto, en el handicap de dos mil metros

Realza el sabor de las comidas con — Mostaza Colman

NOTICIAS DEL COMISARIATO DEL HIPODROMO CHILE

PRIMERA CARRERA

L. Araya (Squalus) reclamó contra C. Cruz (Tejas Verdes) por estorbarlo a poco de partir.

Se notificó al preparador de Squalus que debe adiestrarlo.

F. Irigoyen (Big Apple) reclamó contra F. Gómez (Doña Dorila) y éste contra V. González (Zoomaca) por estorbarlo en la curva final. Desestimado.

TERCERA CARRERA

R. Morales (Ascot) y J. González (Charlo) reclamaron contra D. Vargas (Amigable) por estorbarlos a poco de partir.

J. Villa (Austriaca) y G. Toro (Conocido) reclamaron contra F. Gómez (Piduco) por estorbarlos en la partida.

G. Toro (Conocido) reclamó contra D. Vargas (Amigable) por estorbarlo en la tierra derecha. Desestimados.

F. Gómez dió cuenta de que Piduco se retacó al partir.

J. 2.o Olivares dió cuenta de que Volador se cargó a los palos en todo el curso de la carrera.

CUARTA CARRERA

V. 2.o Jara (Retreta) reclamó contra G. Sarmiento (Ustaritz) por estorbarlo en la tierra derecha.

F. Gómez (Sir Lucius) reclamó contra H. Revello (Tobogán) por estorbarlo en los 900 metros.

F. Santander (Siga Siga) reclamó contra R. Castillo (Yacanto) por estorbarlo a la llegada. Desestimados.

C. Araos dió cuenta de que Nocturno partió rezagado.

QUINTA CARRERA

L. Jara (Bella Sombra) reclamó contra M. Quezada (China Clipper) por estorbarlo en la curva final.

J. Villa (Bayadera) reclamó contra F. Gómez (All Right) y éste contra aquél por estorbarse en los 900 metros.

Se suspendió a Gómez por dos reuniones en el Hipódromo.

J. Donoso dió cuenta de que Maharani arrancó hacia afuera en la partida, quedando fuera de la carrera.

El propietario de China Clipper se presentó a exponer que no estaba conforme con la carrera, y exhibió el juego que le hizo.

SEPTIMA CARRERA

P. Flores (Bacarat) reclamó contra G. Alcaide (Funiculí) y éste contra R. Zamudio (Bellaco) por estorbarlo al partir. Casual.

R. Zamudio dió cuenta de que Bellaco fué pateado en la partida por Payaso.

El propietario de Carotte se presentó a dar cuenta de que no estaba conforme con la carrera hecha por su yegua, y exhibió el juego que le hizo.

OCTAVA CARRERA

J. Carrasco (Mississipi) reclamó contra F. Irigoyen (Verónica), éste contra A. López (Polairillo) y éste y G. Sarmiento (Quilicura) contra J. Villa (L'Eperón) por estorbarlos a poco de partir.

Se suspendió a Villa por dos reuniones en el Hipódromo.

El Juez de Partida suspendió por 4 reuniones a Amigable, por 8 reuniones a Piduco, y multó en $ 100 a los jinetes J. Silva, M. Ocampo y F. Irigoyen, por dificultar la largada.

¿Cuán JOVEN es su Sonrisa?

Si desea usted una sonrisa joven y lozana, cepillese los dientes todos los días con Kolynos. Kolynos limpia los dientes, devolviéndoles en seguida toda su natural blancura y belleza.

Usted se maravillará del cambio que una linda dentadura blanca hará en su sonrisa, y el sabor tan delicioso y refrescante de Kolynos!

¡USE KOLYNOS!

KOLYNOS CREMA DENTAL

CUESTA MENOS PORQUE SE USA MENOS —ES CONCENTRADA

M.D.

"Veinte años y una noche"

LA HISTORIA DE UN AMOR QUE NO SUPO MORIR

EN 1853

LOS RIESGOS MARITIMOS TAMBIEN ERAN ASEGURADOS POR "LA CHILENA"

La barca peruana "Iowa" de la matrícula del Callao con cargamento completo, llegó hasta el puerto de San Antonio, donde cogida por un temporal naufragó y su pérdida fué total.

Este fué uno de los primeros siniestros que afectó a la recién establecida Cía. de Seguros LA CHILENA durante el año 1853.

LA CHILENA pagó a sus propietarios y consignatarios la suma de $ 15.000.- afianzando con ello el prestigio y solvencia, que hoy significa para su sucesora una valiosa herencia de confianza.

Consorcio La Chilena Consolidada

CAPITALES, FONDOS Y RESERVAS EXCEDEN DE CIEN MILLONES

RESULTADOS GENERALES DE LAS CARRERAS DE AYER (Pista liviana)

Primera carrera.— Premio ENIGMATICO.— Serie A. 950 metros.— $ 9.000 al primero.—

	G.	P.
1.o CHALAS, con 52 kilos por Sandals y Saliera del Stud Pillito. Jinete: P. Flores	595	339
2.o Renaiquito 54, J. Silva	5079	2138
3.o Lista Blanca 52, J. S. Olivares	1283	979
4.o Cordon Blue 52, M. Quezada	457	597
Colepue 51, F. Gómez	163	129
Don Adrián 52, F. Poblete	1583	1170
Garofalo 54, J. M. Morales	301	146
Prolán 52, A. López	51	31
Squalus 52, L. Araya	72	34
Chilenera 50, O. Rivera	385	278
Crueldad 50, V. González	192	76
Dupla 52, G. Sepúlveda	187	123
Fugasa 52, J. González	390	150
Morenucha 52, M. Ocampo	264	193
Tejas Verdes 52, C. Cruz	167	112
	11969	6205

Ganada por 1 cuerpo; el 3.o a 3|4 cuerpo.
Tiempo: 58.3|5.
Preparador del ganador: C. Muñoz.
No corrió: Vallá.

DIVIDENDOS

Ganador de Chalas	$ 72.20
Placé de Id.	15.10
Id. de Renaiquito	6.60
Id. de Lista Blanca	10.—

Segunda carrera.— Premio ENIGMATICO.— Serie B.— 950 metros.— $ 9.000 al primero.—

	G.	P.
1.o INFIEL, con 52 kilos por Milímetro e Insensata, del señor I. Sánchez. Jinete: J. Molina	5529	2865
2.o Dawn 52, P. Flores	1551	705
3.o Kibir 54, G. Toro	444	271
4.o Laila 52, A. Vásquez	1856	804
Diablo 54, J. S. Olivares	2481	1411
Dromedario 52, L. Araya	216	171
Big Apple 52, F. Irigoyen	613	342
Doña Dorila 52, F. Gómez	141	88
Hallulla 52, Juan González	34	68
Melancolía 50, A. López	153	68
Mostaza 52, M. Ocampo	960	763
Princesa Real 52, V. 2.o Jara	1033	658
Zoomaca 52, V. González	221	170
	15163	8429

Ganada por 1 1|2 cuerpo; el 3.o a 3|4 cuerpo.
Tiempo: 59".
Preparador del ganador: I. Sánchez.
No corrió: Esther.

DIVIDENDOS

Ganador de Infiel	$ 11.50
Placé de Id.	6.90
Id. de Dawn	12.60
Id. de Kibir	24.90

Tercera carrera.— Premio ELVIRA.— 3.a Serie.— 1.200 metros.— $ 7.000 a primero.—

	G.	P.
1.o CUTTY SARK, con 53 kilos, por Bachus Rex y La Bemol, del Stud El Cardo. Jinete: F. Irigoyen	3016	1527
2.o Amigable 51, D. Vargas	1708	912
4.o Conocido 51, G. Toro	2479	1269
4.o Farnabazo 53, J. Molina	7112	3968
Vaix D'Or 59, C. Araos	670	381
Ascot 57, R. Morales	837	390
Lindo Mozo 57, M. Mockridke	829	444
Clemátide 56, M. Quezada	2692	1830
Volador 55, J. S. Olivares	478	320
Cañete 54, A. Vásquez	1415	1001
Charlo 53, Juan González	1438	784
Jamona 53, M. Ocampo	2495	1246
Piduco 51, F. Gómez	376	296
Austriaca 49, J. Villa	840	585
Astracea 48, R. Zamudio	1702	898
Dinette 47, L. Jara	2233	1375
Hullabaloo 46, C. Cruz	1398	779
	31554	18006

Ganada por 1 1|2 cuerpo; el 3.o a 3|4 cuerpo.
Tiempo: 1.14 2|5.
Preparador de ganador: J. Valenzuela.
No corrió: Lantelme.

DIVIDENDOS

Ganador de Cutty Sark	$ 43.90
Placé de Id.	17.40
Id. de Amigable	25.50
Id. de Conocido	20.—

1.200 metros.— $ 7.000 al primero.—
Cuarta carrera.— Premio ELVIRA.— 4.a Serie.—

	G.	P.
1.o TRAMPIATITO, con 50 kilos por Disarmament y Sungallia, del Stud El Rosillo. Jinete: M. Ocampo	9784	4259
2.o Dalila 49, G. Toro	4210	2059
3.o Ventosilla 51, J. S. Olivares	5753	3028
4.o Angustiado 59, M. Quezada	2134	1028
Nocturno 60, C. Araos	33	36
Isócrates 59, Ab. Silva	924	349
Retreta 56, V. 2.o Jara	1405	737
Auquila 57, B. Manríquez	1366	387
Siga Siga 57, F. Santander	2671	1257
Ustaritz 54, G. Sarmiento	243	194
Littré 53, S. Sánchez	854	369
Yacanto 52, R. Castillo	2379	1572
Altona II, 51, A. López	2674	1599
War Duke 50, A. Vásquez	1122	744
Marihuana 49, R. Morales	1053	619
Sir Lucius 49, F. Gómez	667	334
Ataturk 47, R. Zamudio	3468	1216
Tobogán 46, H. Cariceo	637	428
	40470	20374

Ganada por 2 1|2 cuerpos; el 3.o a 2 1|2 cpo.
Tiempo: 1.14.
Preparador del ganador: Arturo Muñoz.
No corrieron: Cóndor y Carpincho.

DIVIDENDOS

Ganador de Trampiatito	$ 17.30
Placé de Id.	8.10
Id. de Dalila	11.10
Id. de Ventosilla	9.20

Quinta carrera.— Premio ELVIRA.— 2.a Serie.— 1.200 metros.— $ 7.000 al primero.—

	G.	P.
1.o LAS TIENDAS, con 56 kilos por Oakland y La Huasca, del Stud Porteño. Jinete: R. Morales	4708	1854
2.o Sex Appeal 46, R. Zamudio	2109	1169
3.o All Right 53, F. Gómez	6150	4005
4.o Ahora Sí 48, C. Cruz	5706	2559
Far Molto 56, E. Castillo	1933	981
China Clipper 54, M. Quezada	4749	2478
Mister Jack 52, P. Flores	4022	1802
Sultán 52, F. Irigoyen	1550	557
Bayadera 50, J. Villa	10705	4268
Maharani 46, J. Donoso	1024	483
Florita 48, A. Vásquez	647	388
Bella Sombra 46, L. Jara	5607	2212
	48708	23335

Ganada por 3|4 cuerpo; el 3.o a 2 cuerpos.
Tiempo: 1.13 4|5.
Preparador del ganador: A. Castro.
No corrieron: Terma, Cute Eyes, My Girl y Almendral.

DIVIDENDOS

Ganador de Las Tiendas	$ 43.60
Placé de Id.	16.30
Id. de Sex Appeal	22.90
Id. de All Right	10.20

Sexta carrera.— Premio EL TRIL.— 2.000 metros $ 12.000 al primero.—

	G.	P.
1.o RICOSOLO, con 52 kilos, por Barranquero e Hiphias, del señor A. Gómez. Jinete: M. Quezada	5790	2483
2.o Toribio 51, J. Araya	5285	1971
3.o Goody Goody 49, J. Molina	6384	2819
4.o Quebranto 61, P. Flores	9012	3139
Hajduk 59, J. Silva	6850	1853
Bergerac 56, E. Castillo	9715	4093
Lamartine 52, A. Vásquez	2858	1572
	46094	17950

Ganada por 1 1|4 cuerpo; el 3.o a cabeza.
Tiempo: 2.6 4|5.
Preparador del ganador: A. Gómez.
No corrieron: El Mariachi, El Porro, Peregrino y Arre Demonio.

DIVIDENDOS

Ganador de Ricosolo	$ 33.40
Placé de Id.	15.70
Id. de Toribio	18.40

Séptima carrera.— Premio ELVIRA.— 1.a Serie.— 1.200 metros.— $ 7.500 al primero.—

	G.	P.
1.o BACARAT, con 52 kilos, por Himalaya II, y La Pluma del Stud Barcelona. Jinete: P. Flores	7835	3171
2.o Corredor 52, F. Irigoyen	9887	3228
3.o Cherry Queen 48, J. Molina	9358	3632
4.o Funiculí 50, A. Vásquez	2326	1733
Carotte 59, L. Jara	4342	1311
Aligator 53, L. Araya	705	289
Medrano 51, J. S. Olivares	4800	1944
Bellaco 48, R. Zamudio	12370	4195
Payaso 46, C. Cruz	8727	3863
	60350	23333

Ganada por 1 1|2 cuerpo; el 3.o a cabeza.
Tiempo: 1.12 2|5.
Preparador del ganador: A. Breque.
No corrieron: Morelos y Radical.

DIVIDENDOS

Ganador de Bacarat	$ 32.30
Placé de Id.	10.—
Id. de Corredor	9.90
Id. de C. Queen	9.40

Octava carrera.— Premio ELVIRA.— 2.a Serie.— 1.200 metros.— $ 7.000 al primero.—

	G.	P.
1.o OLEAJE, con 53 kilos por Firmament, y Sal de Agua, del señor E. Larrain. Jinete: M. Ocampo	12689	3402
2.o L'Eperón 56, J. Villa	7656	2440
3.o Malvén 53, R. Morales	7600	2123
4.o Supremacía 49, J. S. Olivares	5374	1673
Mississipi 58, J. Carrasco	512	184
Indolente 56, V. González	4700	1478
Tresillo 65, Ab. Silva	148	81
Danneman 54, J. Molina	670	259
Verónica 54, F. Irigoyen	2731	1062
Polairillo 52, A. López	1193	443
Quilicura 52, G. Sarmiento	1364	529
Sarraut 52, F. Gómez	7700	4202
La Intrusa 49, L. Jara	972	573
Farnesio 47, R. Contreras	1511	895
	54680	19535

Ganada por 1 1|4 cuerpo; el 3.o a 4 cuerpos.
Tiempo: 1.12 4|5.
Preparador del ganador: C. Quezada.
No corrieron: Maiza, Dinah Anthony Eden y Cedrowa.

DIVIDENDOS

Ganador de Oleaje	$ 18.50
Placé de Id.	9.—
Id. de L'Eperón	10.70
Id. de Malvén	11.60

AVISOS ECONOMICOS CLASIFICADOS

PROPIEDADES ENTRE DELICIAS Y AVENIDA MATTA

60.000.— ENTRE CARRERA Y BENAVENTE, CAsita un piso, 2 piezas, servicios y patio pequeño. Superficie 11 x 10 metros. Ossandón.

65.000.— ENTRE AVENIDA ESPAÑA Y MOLINA. 2 casitas altos y bajos, con 5 y 6 piezas, servicio. Deuda 6.000. Bandera 168.

90.000.— BARRIO NATANIEL - 10 DE JULIO, CAsa un piso, sólida, bien tenida, tiene comedor, salón escritorio, 4 dormitorios, baño, dependencias, 2 patios. Transferencia pagada. Deuda 20.000. Ossandón.

120.000.— SECTOR LIRA, ANTES DE 10 DE JULIO, propiedad de renta, 26 piezas, que producen 19.200 anuales. Tiene frente a 2 calles. Facilidades de pago. Bandera 168.

140.000.— ENTRE CARMEN Y LIRA, CASA UN PIso, moderna, sólida, con living, comedor, 2 dormitorios, baño instalado, dependencias, amplio patio con parrón. Deuda 45.000. Ossandón.

170.000.— INMEDIATO VICUÑA MACKENNA y PLAza Baquedano, casa un piso, sólida, muy bien tenida. Tiene hall, living, comedor, 3 dormitorios, baño instalado, dependencias, patio. Bandera 168.

175.000.— INMEDIATO A PORTUGAL Y 10 DE Julio, casa un piso, bien tenida, 756 m2 de superficie. Tiene living, comedor, 5 dormitorios, baño instalado, dependencias, amplio patio. Muy apta para habitación e industria. Ossandón.

180.000.— SAN IGNACIO, CASA UN PISO, SOLIDA, bien tenida, tiene living, comedor, escritorio, 3 dormitorios, baño instalado, dependencias, patio. Deuda 12.000. Bandera 168.

180.000.— INMEDIATO A AV. PORTUGAL, ANTES de 10 de Julio, espléndida casa 2 pisos, muy bien tenida, tiene galería, living, comedor, escritorio, 3 amplios dormitorios, baño instalado de lujo, toilette de visitas, amplia terraza, costurero, cocina a gas instalada y muebles, despensa con estantería y closets. Transferencia pagada. Ossandón.

185.000.— A 2 CUADRAS DEL CERRO SANTA LUcía, casa un piso, especial para habitación e industria o tienda. Tiene hall de 50 m2, comedor, 5 dormitorios, baño instalado, dependencias, jardín y patio. Superficie 15 x 35 metros. Bandera 168.

200.000.— NATANIEL, ESQUINA, PROPIEDAD DE renta, 3 casas y 2 locales, que producen $ 17.280 anuales. Deuda 30.000. Ossandón.

220.000.— ENTRE LORD COCHRANE y NATANIEL, esquina, propiedad de renta, 850 m2., superficie. 1 amplia casa, 5 casitas, 2 locales y un sitio de 400 m2. Renta $ 34.200 anuales. Bandera 168.

220.000.— ENTRE LIRA Y PORTUGAL, CERCA de la Alameda, casa un piso, 14 x 70 metros. Construcción sólida, bien tenida. Tiene living, comedor, salón, escritorio, 6 dormitorios, baño instalado, dependencias numerosas, jardín, parrón, árboles frutales, garage. Transferencia pagada. Deuda 25.000 Ossandón.

250.000. —FRENTE AL PARQUE COUSIÑO CHAlet muy bien tenido, asísmico. Living, comedor, un dormitorio y baño instalado en primer piso, 4 dormitorios y baño instalado en el segundo, dependencias, jardín, parrón, garage y entrada de auto. Tiene frente a 2 calles. Deuda 76.000. Bandera 168.

250.000.— INMEDIATO AL CENTRO, PROPIEDAD de renta, 1.100 m2, superficie. Se compone de 2 locales a la calle. 15 piezas interiores cada una con su cocina y patiecito, y 17 piezas más. Renta anual $ 36.000. Deuda 23.000 y facilidades de pago. Ossandón.

290.000.— ENTRE VICUÑA MACKENNA Y GENEral Bustamante, casa nueva, 2 pisos, asísmica. Calefacción central. Amplio living, comedor, escritorio, 3 dormitorios con closets, baño instalado, dependencias, patio y garage. Bandera 168.

300.000.— CASTRO, EN LAS PRIMERAS CUAdras, 2 casas altos y bajos, sólidas, bien tenidas. Los bajos tienen hall, comedor, salón, 10 dormitorios, baño instalado, dependencias numerosas, 2 patios. Los altos: hall, comedor, salón, 5 dormitorios, baño instalado, dependencias numerosas. Facilidades de pago. Ossandón.

360.000.— A 2 CUADRAS DEL CERRO SANTA LUcía, muy buena casa de un piso, 15 x 35 metros. Extenso living, comedor, salón doble, escritorio, 5 amplios dormitorios, baño instalado, dependencias, jardín, patio y garage. Facilidades de pago. Bandera 168.

400.000.— AV. VICUÑA MACKENNA, AMPLIA CAsa de un piso, sólida, 20 x 43 metros. Tiene 14 piezas y 2 patios, subterráneo y salida por calle atravesada. Deuda 10.000. Ossandón.

400.000.— A 3 CUADRAS DEL CERRO SANTA LUcía, casa un piso, bien tenida, con amplio living, comedor, salón, escritorio, 10 dormitorios, 2 baños instalados, dependencias, jardín, parrón, árboles frutales, gallineros y subterráneo. Superficie 19 x 60 metros. Bandera 168.

520.000.— PROXIMO A PLAZA BAQUEDANO, EN bonita avenida, edificio moderno y asísmico. Se compone de 3 departamentos, cada uno con living, comedor, 2 dormitorios, baño instalado, dependencias. Calefacción eléctrica y los living tienen chimenea. Transferencia y pavimentación pagadas. Deuda $ 120.000. Ossandón.

CARLOS OSSANDON. - BANDERA 168

ALAMBRE
CAÑERIA
METAL DESPLEGADO
S. SACK
San. PABLO 1179
MORANDE 817

INDICE DE AVISOS ECONOMICOS CLASIFICADOS

1.—Alhajas, monedas y antigüedades.
2.—Automóviles, camiones y vehículos.
3.—Neumáticos, accesorios y garages.
4.—Arriendos buscados.
5.—Arriendos ofrecidos.
Casas, chalets.
—Departamentos y piezas.
—Locales, oficinas.
6.—Abarrotes, comestibles, frutos del país.
7.—Arboles y plantas.
8.—Armas, caza y pesca.
9.—Artículos de escritorio, librería e imprenta.
10.—Aves y animales.
11.—Belleza y peluquería.
12.—Compras y ventas varias.
13.—Deportes, turismo y veraneo.
14.—Diversos.
15.—Educación.
16.—Fotografía, cine y útiles científicos.
17.—Ocupaciones buscadas.
—Empleados.
—Profesionales.
—Operarios.
—Domésticos.
18.—Ocupaciones ofrecidas.
—Empleados.
—Profesionales.
—Operarios.
19.—Residencias, hoteles, restaurantes.
20.—Materiales de construcción.
21.—Metales y minerales.
22.—Motores, maquinarias y artículos eléctricos.
23.—Máquinas de escribir y coser.
24.—Muebles, menajes y artículos sanitarios.
25.—Modas e interés para el hogar.
26.—Mudanzas y transportes.
27.—Negocios e instalaciones.
—Compra y Venta.
28.—Objetos y animales perdidos.
29.—Personas buscadas.
30.—Préstamos, acciones y bonos.
31.—Productos medicinales.
32.—Propiedades compran.
—Casas, chalets.
—Quintas y sitios.
—Parcelas, chacras y fundos.
33.—Propiedades venden
34.—Propuestas públicas y particulares.
35.—Radios e instrumentos de música.
36.—Remates voluntarios.
37.—Notificaciones y citaciones.
38.—Sastrería e indumentarias.
39.—Talleres y composturas.
40.—Judiciales.

AGENCIAS DE "LA NACION"

Para la recepción de Avisos Económicos

SAN DIEGO 1181
Teléfono 76039
CIGARRERIA "EL RECORD"

FERIA MATADERO N.o 42

PORTAL EDWARDS 2748

CIGARRERIA

SAN PABLO 3258
PELUQUERIA

MAPOCHO 2674
PELUQUERIA

PROVIDENCIA 1340
PASTELERIA CHILE

IRARRAZAVAL 2897
frente Teatro HOLLYWOOD

ROBERTO CARRASCO
MAULE 1006

RECOLETA 794
PELUQUERIA PARIS

DOMINICA 835
LAVANDERIA

INDEPENDENCIA 319
LAVANDERIA HIGIENICA

SAN PABLO 1515
ALMACEN DE MUSICA
HUMBERTO MUÑOZ

1.— Alhajas, monedas y antigüedades.

¡¡¡NOVIOS!!! PARA ARGOLLAS. Fábrica Sostín. Nueva York 66. 4 Mayo.

COMPRAMOS JOYAS DE valor, pagamos los mejores precios. Estado 370. 7 Myo.

¡¡CASA REAL!! ORO, JOYAS brillantes, fantasías, compraventa, composturas. Transformaciones. Compañía 1025, frente Teatro Real. Fono 65853. 30 Abr

NOVIOS, ARGOLLAS ORO 18 kilates, macizas, grabadas desde $ 96 par. San Diego 780 Relojería Sportman. 30 Abr

ORO JOYAS, BRILLANTES, PLAtino. Plata, monedas antiguas, compramos, superando cualquier oferta. Bandera 72. 30 abr

BOLETOS AGENCIA, DE joyas, compro, pagando altos precios. Av. Bernardo O'Higgins 1017. 30 abr.

BOLETOS DE JOYAS FINAS Y brillantes compramos, superando cualquier oferta Huérfanos 1121 Teléfono 86747. 7 my

CASA WEISS, BRILLANTES, JOyas, relojes ocasión; compraventa, hechuras, transformaciones, composturas. Moneda 1043. teléfono 88969. 10 My

COMPRO URGENTE BRILLANtes, joyas, oro, platino. Precios insuperables. Kardonsky. Estado 384. 13 mayo

JOYAS COMPRO URgente, brillantes, oro. Supero cualquier oferta. Nueva York 25. (costado Club de La Unión). Teléfono 62892. 5 Myo.

BRILLANTES, ORO PLATINO, boletos agencia compro Huérfanos 1151. Teléfono 80830.

2.— Automóviles, camiones y vehículos.

CONTRA DOLOR DE MUELAS Obleas Chinas Li-Wu-Pat. 4 myo

BICICLETAS INGLESAS. AMERIcanas. Rosas 1142. Oficina 18-19, ¡¡Facilidades pago!!

ESTACION DE SERVIcio y Clínica del automóvil "La Americana". Ambulancia permanente. Alameda 2929 .— Fono 92436. 31 Abr.

3. — Neumáticos, accesorios y garages

VULCANIZACION ELECTRICA Good Year.— B. O'Higgins 1903

ARREGLAMOS BOTAS DE agua para mineros y bodegas. Casa Goyeneche. Avenida Matta 1135. Teléfono 68062. 22 Myo.

A 10 MESES PLAZO!
TERNOS Y ABRIGOS SOBREMEDIDA.
Entrega inmediata
La Sastrería
DRINBERG
San ANTONIO 470
y la Sastrería
ARGENTINA
San PABLO 1279
1.o Mayo

S. SACK
FIERRO
SAN PABLO 1179
MORANDE 817

SERVICIO BATERIAS ¡¡¡EDIson!!! Sarmiento Hnos Delicias 2192. 1.o mayo

EVITE ACCIDENTES. EQUIPE con limpiaparabrisas Trico. Motores, brazos y lengüetas Serrano y Wormald Ltda. Delicias 562, teléfono 64816. 6 Myo

PISOS DE GOMA DELANTERAS automóviles Chevrolet 1937/39 Morandé 594, esquina Sto. Domingo. 9 Mayo

4.— Arriendos buscados.

NECESITO DEPARTAMENTO MOderno, una pieza, calefacción, baño máximo $ 450. Escribir: A. C. Correo 21. 28 Ab

NI TE — NI CAFE. SOLAMENTE Alimento Arens. 30 abr

MUNICIPALIDAD DE SAN MIguel.— Se desea tomar en arriendo casa para Escuela Vocacional. cánon hasta $ 2.000. Tratar: Gran Avenida 3418. 30 Abr.

5.— Arriendos ofrecidos.

ESPLENDIDA PIEZA A LA CAlle, otras interiores con pensión. Moneda 1645. 1.o Myo.

ADMINISTRAMOS PROPIEDAdes Caja Propietarios Santo Domingo 1249 16-II-43

ARRENDAMOS PROPIEDADES CAja Propietarios Santo Domingo 1249 16-II-43

NECESITO CASA PEQUEÑA O bien departamento, tres, cuatro piezas, Vicuña Mackenna o barrio adyacente, prefiriéndose cercanías Escuela Farmacia. Dirigirse H. C. V., Casilla N.o 546, Valparaíso o F. C. C., casilla N.o 286, Santiago. 2-May

NI TE — NI CAFE. SOLAMENTE Alimento Arens. 30 abr.

$ 800 ARRIENDO BUNGALOW CHIco con 3.000 metros de terreno todo plantado, arboleda frutales, gallinero. Barrio Macul. Fono 41163. 29 Abr

GRAN AVENIDA 5514. PARADERO 12. Casa gran Quinta arriendo. 27 Abril

ÑUÑOA, EN CASA QUINTA arriendo a matrimonio o personas solas, altos, dos piezas, baño anexo, cocina a gas instalada, hall, linda vista. teléfono. Hamburgo 404.

ARRIENDASE ESPLENDIDA PIEza, baño anexo. Excelente comida. familia. San Pablo 1388, esquina Amunátegui.

EN DEPARTAMENTO MODERNO se arrienda una pieza para matrimonio o caballero solo. Tratar: Tel. 63911 de 6 a 9. 27 Abril

ARRIENDO CINCO CUADRAS para explotasión agrícola en final carros Macul. Tratar: Moneda 844.

6.— Abarrotes, comestibles, frutos del país.

NI TE — NI CAFE. SOLAMENTE Alimento Arens. 30 abr

CHOCOLATES, CARAMELOS, CAlugas, gomas etc., ventas por mayor y al detalle, grandes descuentos. Fábrica de Confites "La Suiza", Molina 516. Teléfono 93793. Casilla 4692. Santiago. 6 my.

FORRAJE A $0.25 KILO. RESIduos, fabricación quaker, se vende cualquier cantidad. Lourdes 1555.

NUECES Y ALMENDRAS, CUALquier cantidad, compro. Borjas 167 Teléfono 92033.

7.— Arboles y plantas.

ARBOLES, PLANTAS, ARBUSTOS jazmines del cabo injertados floridos. Tierra hoja de litre. Maceteros greda ofrece: Criadero Corrial. Alameda esquina Arturo Prat. 30 abr

PAPAS TULIPAS, JACINTOS DObles, variados, blancos nardos juncos, etc Semillería Valenzuela. Mercado Central. Despacha provincias. 1.o mayo

CRIADERO WULLE, SAN PAblo 1038, ofrece: Semillas en general, papas, flores. Despachamos provincias 31 Abr

CRIADERO "SAN JOSE", BRASIL 375, para la próxima temporada ofrece gran surtido de árboles: 50,000 eucaliptus, 15,000 duraznos, 50,000 parras, naranjos y limoneros, olivos etc. Rosas de pie alto; 10,000 almendros

9.— Artículos de escritorio, librería e imprenta.

PLUMAS FUENTE, ENCENDEDOres, arreglo.— Galería Alessandri 30. 1.o M.

10.—Aves y animales

EMBALSAMO TODA CLASE AVES animales. Sellhon. San Antonio 509 Teléfono 66322 5 Myo

HUEVOS INCUBAR CATALANES disponibles —Av. Tocornal 1285, teléfono 43984. 29 Abr.

11.—Belleza y peluquería.

NI TE — NI CAFE. SOLAMENTE Alimento Arens. 30 abr.

EN "CORBATAS" SOLO "CAPITOL". 11 myo.

¡¡¡ZURCIDOS INVISIBLES!!! San Antonio 130. Las medias malla y Naylon quedan nuevas. Teñimos carteras, zapatos, pieles. 29 Ab

12.—Compras y ventas varias.

NI TE — NI CAFE. SOLAMENTE Alimento Arens. 30 abr.

¡¡COMPRAMOS!! DENTADURAS, dientes sueltos, usados. Bandera 72. 30 ab

MOLDES DE ALUMINIO A LA europea para cocer jamones. Ofrece en dos tamaños iguales que los importados, la Fundición Grajales, calle Grajales 2548. Santiago 1.o mayo

COCINA A GAS 6 PLATOS. 2 hornos. Independencia 2101. 1.a fila.

VIRUTILLA ESPECIAL EMBALAjes delicados o vidrios, encontrará cualquier cantidad, calle Fábrica 1847. Fono 50286.

14.— Diversos

¡¡¡UN MILLON DE ARTICULOS de fantasía liquida la casa "Gorab", para damas y caballeros, teniendo un selecto surtido para los gustos más exigentes!!! Solicite precios para fantasías por mayor, le conviene pedir por docenas A comerciantes y particulares de provincias remitimos mercaderías contra reembolso. Rosas 1148. 10 Myo

EN "CORBATAS" SOLO "CAPITOL". 14 myo

Mentalistas

LA FORMA DE ATRAER AL SER amado famoso profesor. — Estado 45 3 Myo

CARTOMANCIA $ 5; QUIROMANcia $ 10, Madame Graciela. Sotomayor 875. 4 my

FRACASOS AMOROSOS, MALOS negocios. Consulten Mentalista Quiromántico. Pinto 1668. 7 myo

"ROSTTMANN" ESPIRITISMO: Desesperación, abandono amores. Nataniel 247. Fono 67625. 4 myo.

COSAS INTIMAS, SENTIMENTAles, solucionará, rápidamente, profesora extranjera. García Reyes 15 A 27 Abr.

15.— Educación

"CURSOS RAPIDOS" TAQUIGRAfía Pitman modernizada. Dactilografía $ 10. Contabilidad, aritmética, inglés. Estado 141-B 27 Ab

INSTITUTO AMERICANO, AUTOrizado San Antonio 665. Dactilografía, Taquigrafía, Comercio. Modas. Sombreros. Peluquería. Diplomas. Internado. 5 myo.

EMPIEZAN NUEVOS CURSOS completos comercio, sección femenina independiente; cursos especiales para alumnos sin humanidades. Enseñanza perfecta garantida, profesores especializados. Cursos rápidos diurnos nocturnos, contabilidad, taquigrafía, aritmética, redacción, ortografía, escritura máquina. Solicite prospectos. Instituto de Contabilidad fundado 1922. Santo Domingo 1030, cerca Puente. Fono 69595. 29 Abril

ESTUDIE INGLES CON PROFEsor inglés. Instituto Comercial Mixto "Alfredo Torrealba" Huérfanos 1724 2 mayo

¡¡TRIUNFE Ud.!!! ESCUELAS POlitécnicas Profesionales "Díaz Gascogne". Reconocida por el Estado. Mecánica dental (Especial, decente, lucrativo). Comercio, Modas: corte moderno, confección excelente, sistema práctico, elegantísimo (facilísimo) Sombreros artísticos. Peinados modernos (diversos). Manicure. Belleza. Sastrería, etc. Rápido, garantido, internado femenino, 28 años éxito. ¡Apresúrese! Grandes facilidades, únicamente: Santo Domingo 670 30 abr.

ACERO
OCHAVADO-CUADRADO
REDONDO PARA MINAS
PRECIOS BAJOS
S. SACK
Sn PABLO 1179
MORANDE 817

INSTITUTO COMERCIAL, AUTOrizado: Santo Domingo 849. Taquigrafía, Redacción, Contabilidad, Dactilografía un mes. Otorgamos diplomas.

ENGLISH ACADEMY, INSTITUTO Británico de preparación Comercial. Internado. Mediopupilos. Externos. Pídanse prospectos. Agustinas 1739. teléfono 69373. Matrícula abierta. 6 M

APRENDA INGLES CORRECTAmente, método propio, contabilidad, curso rápido.— Instituto Anglo-Americano, Huérfanos 1235. 1.o Myo

MATRICULA ABIERTA, INSTITUto Comercial Mixto "Alfredo Torrealba". Huérfanos 1724 Auxiliares, Comercio y Contabilidad. (curso especial para alumnos Sexto Primario - Primero, Segundo Humanidades). Taquígrafos Gregg Contadores Generales, Dactilógrafos, Redacción, Inglés, etc. Clases diurnas, vespertinas y nocturnas. Asegure matrícula oportunamente. 2 mayo

LA ESCUELA CHILE DE TELEGRAFIA ELECTRICA. — Establecimiento técnico con 23 años de labor, ofrece a la juventud de ambos sexos, los cursos de telegrafía y radiotelegrafía. Matrícula abierta. Bascuñán 260. 1.o M.

CONTRA GRIPE: OBLEAS CHInas Li-Wu-pat. 4 myo

LICEO CHILENO, ROSAS ..., teléfono 90859. Señoritas, niñitas. Humanidades, preparatorias, kindergarten, internado externado, medio pupilaje. Exámenes válidos. Profesorado titulado. Idiomas obligatorios. Ramos de adorno y cultura. 2 mayo

IMPERMEABLES A PRECIOS NUNCA VISTOS
Ofrecemos un extraordinario surtido para señoras, caballeros y niños. Capas para colegiales. Mantas Impermeables y de castilla

FABRICA
MODELO EUROPEO de JOSE MEDVINSKY
BENAVENTE 308
Nota Bajarse en Alameda esq. Simon Bolivar Acera de los RR PP Franceses
18 Myo.

17.— Ocupaciones buscadas

JOVEN NECESITA TRABAJAR en librería ocmo principiante vendedor o para mandado. — E. Almarza. San Francisco 649.

NI TE — NI CAFE. SOLAMENTE Alimento Arens. 30 abr.

SEÑORA CON BUENAS REFErencias para puesto de confianza, dirigir casa, cuidar niños o enfermo, se ofrece. M. L., 2 a 4, teléfono 47724. 15 May.

18.—Ocupaciones ofrecidas.

"LA VELOZ". — EMPLEADAS recomendadas. — Delicias 564. 24 Myo

MUEBLISTAS COMPETENTES Y oficiales necesitan. Chiloé 1189. 28 Abr.

SE NECESITA COSEDOR Blake. — Víctor Manuel N.o 2298. 27 Abr.

NI TE — NI CAFE. SOLAMENTE Alimento Arens. 30 abr.

CONTRA GRIPE OBLEAS CHInas Li-Wu-pat. 4 myo

MAMELUQUERAS, HOJALADORAS competentes, necesita. Bascuñán 57. 29 Abr

NECESITO AYUDANTAS VESTOneras sepan ojalar, embolsillar.— San Diego 1417, c. 10. 27 Abr

PERSONA ACTIVA PARA COLOcación y cobranza acciones, necesítase. Buena comisión. Huérfanos 1153, of. 23.

NECESITO CARPINTERO MUEblista. San Martín 530. 27 Abr

APRENDICES. NECESITO. INUtil sin libreta. Angamos 270.

BORDADORA PARA MAQUINA cornely necesitamos. Se paga bien. Merced 770, local 4.

19.—Residenciales, hoteles.

BUENA PIEZA, PENSION. Moneda 1328 11 M

CASA BAJOS REGIAS PIEZAS Departamentos calle asoleadas, pensión. Baño. Santo Domingo 2203. Teléfono 83453. 5 Myo.

BANQUETES, FIESTAS SOCIAles y arriendo toda clase de servicios. Precios módicos. Casa Acevedo. San Pablo 1009, fono 63037

PIEZA ASOLEADA PENSION Teléfono. San Francisco 151. 27 Abr

ESPLENDIDAS ASOLEADAS PIEzas, departamento calle, con sin pensión. Huérfanos 3190. 27 Abr.

20.—Materiales de construcción

PARA FIERRO SACK. 30 abr.

CEMENTO MELON. SACK 30 Abr

FIERRO REDONDO CONSTRUCción. Sack. 30 abr.

PINTURA PASTA SACK. 30 abr.

S. SACK, BARRACA, FIErro. San Pablo 1179, Morandé 817. Precios bajos. 30 abr.

FIERRO ACANALADO GALVANIzado Morandé 817. 30 abr.

FIERRO GALVANIZADO LISO San Pablo 1179. 30 abr

ZUNCHOS LISOS, AMPOLLADOS San Pablo 1179. 30 abr.

¡¡¡TABLAS PISO NUEVAS DESde: $ 2, puertas, mamparas, bastidores, rejas, fierro surtido, escuadras, cadenas, alambre, pernos, fittings, etc. San Diego N.o 1671!!! 28 Abr.

Tubos de Cemento
Azulejos Blancos
Importados
a $ 3.60 c|u.
Baldosas de Cemento
Mármol Reconstituído
Pastelones de Concreto
ESTABLECIMIENTO "PAU"
CHACABUCO 59
TELEFONO 90886

S. SACK
FIERRO NACIONAL
REDONDO-CUADRADO-PLANO
SECCION ESPECIAL
Sn PABLO 1179
MORANDE 817

ALCANTARILLADOS, EFICIENCIA, rapidez, economía, consulte a Pedro Celedón. Unión Americana 349. fono 91931. 30 Abr

MADERAS TERCIADAS surtido completo a precio bajo. San Francisco 165. Casilla 2635. 15 Myo.

TALLERES "FENIX", PUERTAS, ventanas. Ahora: San Antonio 816.

TEJIDOS Y MALLAS ALAMBRE para cierros, gallineros y otros usos. Fábrica "Cuesta". Chacabuco N.o 30. ¡¡No tenemos sucursales!! 27 abr.

CONTRA REUMATISMO: OBLEAS Chinas Li-Wu-Pat. 4 myo.

PAPELES PINTADOS LIquidación permanente.— Nueva York 29. 30 abr.

¡GRAN BODEGA! MATERIALES construcción de demoliciones, zinc, puertas, ventanas, galerías, pino, roble, tablas, fierro cañerías etc. Avenida General Bustamante 772. Fono 45184.

PUERTAS MAMPARAS, VENTAnas, galerías standard, maderas elaboradas y materiales demoliciones. San Diego 743.

BODEGA DE MATERIALES, ARturo Prat 650, Teléfono 65668. Puertas bóveda 180 x 80, tejas, tablas piso, cielo, tapas, puertas, ventanas, mamparas, galerías, mármol, balcones, fierro, madera roble, pino; álamo, etc Demolición. Morandé 57 al 71.

MADERA PINO, BRASIL TROZOS cuadrados largos, realizo gran partida. Vial Norte 1240.

¡¡¡MATERIALES DEMOLICION!!! vigas, fierro doble T, rejas, rieles, fierro de todas clases, pino oregón, maderas, puertas, tragaluces. Precios convenientes San Diego N.o 1260

VIGAS ALAMO, PINO, FIERROS, maderas roble, tablas piso, cielo, puertas, galerías, cañerías agua, variedad materiales construcciones. Carlos Walker 70, teléfono 89145.

22.—Motores, maquinarias y artículos eléctricos.

CONTRA REUMATISMO: OBLEAS Chinas Li-Wu-Pat. 4 myo.

TRANSMISIONES, EJES, DEScansos, consolas, machones, poleas de acero "American", correas, uniones y pastas para correas. Ofrece Küpfer Hnos. S. A. C. Libertad 58. 4 my.

VENDO 2 TAMBORES FIERRO macizo, 1 fondo y planchas fierro sin uso y planchas fierro todas dimensiones y mucho fierro platino. San Pedro N.o 265 (El Blanqueado).

PRENSAS EXCENTRICAS, SURTIdos. Madrid 944. 20 Myo.

23.—Máquinas de escribir y coser.

¡¡¡MAQUINAS PARA REPARAR medias!!! Se entregan con grandes facilidades. Monjitas 843, oficina 16 Casilla 9185 30 Myo

COMPRO MAQUINAS COSER, también empeñadas, voy domicilio. Lira 933. Fono 51370. 5 May

COMPRO MAQUINAS SINGER también empeñadas, voy a provincia, indique datos. República 792. 6 Myo.

24.—Muebles, menajes y artículos sanitarios.

590, COMEDOR COMPUESTO 6 piezas. Otro, 800. — Serrano 188.

CONTRA DOLOR DE CABEZA: Obleas China Li-Wu-Pat. 4 myo.

REGIO LIVING, HALL, CON COjines. Santa Rosa 745. 30 abr.

REGIO DORMITORIO ENCHApado en Palo Rosa, muy fino con marquesa. Santa Rosa 745. 30 abr.

COMEDOR LUJOSO ENCHAPADO muy elegante. Santa Rosa 745. 30 abr.

LINDO DORMITORIO TERCIADO con marquesa. Santa Rosa 745. 30 abr.

CREACIONES EXCLUSIVAS MUEbles de alta calidad especialidad en terciados y enchapados, Fábrica de Muebles Las Delicias, Avenida Bernardo O'Higgins 3035 Visite nuestro establecimiento el más surtido de Santiago. Precios bajos. Facilidades, sin recargo 30 abr.

GUIA PROFESIONAL

ABOGADOS

CARLOS MULLER RIVERA
Moneda 1011
12 a 1-5 a 7 P. M.
21 Mayo

MEDICOS

DR. RAFFO SIVORI
Agustinas 619.
Teléfono 31216.
Medicina interna
Pedir hora.
4 Mayo

DR. LOIS
San Joaquín 0365, por Vicuña Mackenna, cerca Av. Condell
Urinarias: de 2 a 4
Fono: 48406
11 Mayo

DOCTOR CASTAÑON
Exclusivamente pulmón.
Consultas: 6 a 7.
Agustinas 1269, edificio LA NACION, 4.o piso

Dr. GORGEWSKY
Rayos X
Estómago — Hígado
Broncopulmonares, Diabetes
Consultas de 2 a 5
Almirante Barroso 57
5 Mayo

ABRAHAM WAISSBLUTH
Especialista corazón, pulmón
Rayos X, Estómago, Sífilis
Avda. Bernardo O'Higgins 2294
3.30 — 6.30
Teléfono N.o 94092
8 Mayo

DOCTORA BEHM
Ahumada 47
10 Mayo

Dr. JIRON
Niños
2-4: Vicuña Mackenna 518
Teléfonos 60285-40474
11 Mayo

DR. VEGA MACHER
Pulmón — Tuberculosis
Riquelme 239 — Teléfono 65090
4 Mayo

DR. TAPFE
Ojos, Oídos, Nariz, Garganta,
11 - 12, — 6 - 7.
Londres 43 - Fono 84830
20 Mayo

PROFESOR STUTZIN
Ex Director Hospital Berlín.
Riñón, vejiga, urinarias, perturbaciones psicofísicas, glandulares, impotencia (Sexología).
Ahumada 47.
17 Mayo

DOCTOR DIMITSTEIN
Exclusivamente enfermedades señoras. Parto, Rayos X
Diatermia
Ahumada 47.
1.o Mayo

INSTITUTO MONTERO
Asma-Diabetes, Reumatismo-Várices, Hentorroides sin operar, Electroterapia, (Sistema Saavedra), Rayos X, Laboratorio. Alonso Ovalle 114. Fono 63164.
31 Mayo

GASTON RAMIREZ
Piel, Venéreas
San Isidro 65
3 Mayo

FAIVOVICH
Corazón — Pulmón — Estómago.
Rayos X
Nataniel 426 — Teléfono 63975
29 Abril

DENTISTAS

Dr. HECTOR PACHECO P.
Extracciones difíciles, puentes placas modernas.
De 3 a 7, edificio LA NACION
Agustinas 1269. — Teléfonos: 82222 — 47506

DR. ARMANDO RODRIGUEZ
9-12 — 3-7 1/2
Cirujano Dentista.
Bandera 620, tercer piso, Of. 7
Placas completas sin paladar.
Succión neumática.
4 Mayo

DR. CLEMENTE MIRANDA P.
Cirugía Bucal.
Andrés Bello 976. Fono 68947
16 Mayo

MATRONAS

BLANCA PINEDA
Consultas gratis.
Recibe pensionistas.
San Diego 267.
1.o Mayo

AMELIA MATUS
Tratamientos especiales
Avenida España 441.
Fono 94104
4 Mayo

MERCEDES DARRIGRANDI
Estudios extranjeros
Ultimos adelantos
Monjitas 335. — Teléfono 31844.
20 Mayo

SEÑORA MORAL
Embarazos toda época
Tratamientos casos urgentes
General Mackenna 1038
Departamento 1
Fono 85132
30 Abril

SEÑORA PHERINI
Atiende enfermas provincias
Cochrane 25
30 Abril

H. IZQUIERDO
Partos, atención esmerada
Horarios antiguos.
Santa Lucía 152. Teléfono 62785
1.o Mayo

BLANCA FISHER
Avenida España 60.
Teléfono 92788
4 Mayo

Señora VICENTINI
Pensionados, partos, matrona, turno permanente, precios módicos
Vicuña Mackenna 615
Teléfono 89032
30 Abril

MECANICOS DENTALES

DENTADURAS
Placas, composturas, dos horas.
Precios módicos. — Barahona
San Francisco 120
20 Mayo

OPTICOS

CONSULTORIO OPTICO
Anteojos por recetas oculistas.
Bandera 290
4 Mayo

PRACTICANTES

PRACTICANTE
Lastra 613 — 60832
Curaciones — Venéreas.
7 Mayo

OVAL SE IMPUSO EN EL CLASICO "FRANCISCO BAEZA"

El hijo de Omer Emeth batió por dos largos a la favorita Sandra II, quedando tercero, a igual distancia, El Mariachi delante de Río de Oro.— Leicester (Nid d'Or) y Gringo (Armateur) abandonaron la categoría de perdedores.— Las condicionales se las adjudicaron Flotador y Kurihue.— Star Diamond dió cuenta de Relumbroso en el handicap de fondo.—

Relación y resultados generales de las distintas pruebas y noticias diversas

Una tarde de temperatura muy agradable favoreció la reunión de ayer en nuestro principal hipódromo, cuyo programa, que se presentaba de innegables atractivos, se desarrolló en medio de general entusiasmo y sin incidencias dignas de especial mención.

La cátedra estuvo en un buen día, ya que cuatro favoritos lograron imponerse y que fueron Gringo, Flotador, Kurihue y Star Diamond. De los otros, Golden Chimes y Sandea se salvaron el placé; Manchego y Novelty se clasificaron cuarto y, finalmente, Nogueral, no pudo, puesto en el marcador.

Se registraron algunos buenos dividendos, siendo el más nutrido el proporcionado por Leicester, que al triunfar en la carrera de apertura, repartió $ 119.20 por cada cinco.

Entre los profesionales se distinguió el piloto Castillo, que se anotó una bonita tripleta dirigiendo a Gringo, Flotador y Kurihue.

A continuación hacemos nuestra acostumbrada relación sobre el desarrollo de las distintas competencias.

EL CLASICO "FRANCISCO BAEZA"

Principal atractivo de la reunión era la disputa del clásico "Francisco Baeza", handicap sobre 1.800 metros, para caballos de tres años, dotado con $ 30.000 de recompensa al vencedor y en donde intervinieron 8 de los 10 inscritos, pues, Gardenia y Medrano, no fueron de la partida.

Los honores de la jornada correspondieron a Oval, que se impuso por amplio margen sobre la gran favorita Sandra II y El Mariachi.

Durante el paseo preliminar, el habitué pudo detallar el conjunto, que era espléndido, y si algunos descollaban, eran Sandra II, Tatá, El Mariachi y Oval, que lucían posturas perfectas.

Iniciadas las operaciones del sport, el público inclinó sus preferencias por Sandra, que cerró con más de treinta mil ganadores, siguiéndole Tatá, con cerca de diez mil.

Cumplidos los trámites de rigor, los ocho adversarios se dirigieron al punto de partida ubicándose ante las cintas por orden de programa, y después de corta espera, fueron despachados en óptimas condiciones. El Mariachi surgió inmediatamente a la vanguardia, cortado un cuerpo sobre Sing Song, que precedía a Sandra II, Río de Oro, Oval, Tatá y Saratoga II, en tanto que Lozer se ubicaba en último término.

Cubiertos los primeros 400 metros, Saratoga II, que se había colocado paulatinamente, pasó a comandar el grupo, con dos largos de ventaja sobre El Mariachi, que precedía por otro tanto a Oval. En cuarto término se movía Tatá y a continuación, Río de Oro y en los últimos lugares, Lozer, Sandra II y Sing Song, orden que se mantuvo hasta poco antes de la curva, en donde Tatá desplazó a Oval.

Una vez en tierra derecha El Mariachi presentó lucha a Saratoga II, al que dominó inmediatamente, a la vez que se hacían presentes Oval y luego Sandra II con Río de Oro.

Al enfrentar las galerías, Oval liquidó a El Mariachi, que poco más adelante cedió sus posiciones a Sandra II, la que estimulada a fondo por Ulloa, cargó sobre el nuevo leader, pero los kilos hicieron su efecto, y debió conformarse con escoltar a Oval a dos cuerpos. El tercer puesto, a igual distancia, lo conservó El Mariachi; cuarto, Río de Oro; quinta, Sing Song; sexta, Tatá; séptimo, Saratoga II y octavo y último, Lozer.

El vencedor fué dirigido con todo acierto por el piloto Marchant, quien fué aplaudido a su regreso al pesaje.

PRIMERA CARRERA
LAS PRUEBAS ORDINARIAS

Se dió comienzo a la reunión con el premio Dune Site, sobre 1.000 metros, destinado a productos de la nueva generación, no ganadores, y en donde Leicester pagó $ 119.20 por cada cinco, al vencer estrechamente a Bohemio y Golden Chimes.

Ordenada la salida, Bohemio picó al frente y rápidamente se cortó un cuerpo sobre Neófito, en cuya siga corrían Golden Chimes, Vollá, Ki Ka, Happy Birthday, Leicester y Galvarino, en tanto que Miss Dakota se situaba al fondo.

Sin que se registraran cambios, llegó el grupo a tierra derecha, en donde retrogradó Neófito dando paso a Golden Chimes, a la vez que Leicester se hacía presente desde el centro del lote.

Al final de las galerías, Leicester dejó atrás a Golden Chimes y descontando el claro que lo separaba del hijo de Salerno, le dió caza en los últimos tramos y lo batió por cabeza a la llegada. El tercer puesto, a 2 y medio cuerpos lo conservó Golden Chimes, que precedió a Vollá, Miss Dakota, Ki Ka y Happy Birthday. Ultimos, Neófito y Galvarino.

SEGUNDA CARRERA

La segunda carrera, premio Dorama, sobre las mismas bases y recorrido de la anterior, se resolvió lógicamente, imponiéndose el gran favorito Gringo sobre Visión Night y Mecha.

Alzadas las cintas, Visión Nigth hizo de leader y a los 100 metros llevaba un cuerpo sobre Gueldi, tras la cual alternaban Gringo, Mecha, Libertad Lamarque, Balambarassi y Kukarro, quedando última Mucha Fe.

En la forma apuntada siguió su curso la prueba hasta la entrada de la tierra derecha, en donde Gringo acudió en busca de Gueldi, a la que no demoró en dominar, a la vez que Mecha avanzaba con seguridad.

A la altura de las populares, Gringo cargó sobre Visión Night, y aunque ésta se defendió bien, no pudo evitar que el pupilo del corral Gold la derrotara por un cuerpo. El tercer lugar, a 1 y medio cuerpo, lo ocupó Mecha, delante de Gueldi, Balambarassi y Le Bottier. Ultimos, Libertad Lamarque y Mucha Fe.

TERCERA CARRERA

Ocupaba el tercer lugar del programa el premio Duradera, condicional sobre 1.200 metros, para caballos de 3 y 4 años, y en donde nuestro favorito Flotador dió cuenta de Desdén y Cuatro Ases.

Despachado el grupo, Matemático surgió a la vanguardia, cortado un cuerpo sobre Desdén, viéndose más atrás a Miss Brown Flotador, Scarlet, Cuatro Ases, Terma, Bárbaro y los restantes en larga fila, que cerraba Idealista, lejos del grupo.

Sin que se registraran cambios de importancia, llegó el grupo a la recta, en donde Desdén, en rápido avance, liquidó a Matemático, que retrogradó batido, dando paso a Flotador, a la vez que se hacían presentes Cuatro Ases y luego Terma.

Faltando unos 150 metros para el disco, Flotador presentó lucha a Desdén, al que dominó en los tramos decisivos, aventajándolo por 3/4 de cuerpo. El tercer lugar, a un largo, correspondió a Cuatro Ases; cuarta, Terma; quinta, Providencia; 6.a, Scarlet y séptimo, Bárbaro. Ultimos, Miss Brown e Idealista.

CUARTA CARRERA

A continuación se disputó el premio Don Alvaro, análogo a la tercera, y en donde nuestra preferida Kurihue no necesitó de mayores esfuerzos para derrotar a La Castellana y Fiate.

Cuando el campo quedó libre Calatrava lució sus colores en el sitio de peligro, distanciada un cuerpo de La Castellana que precedía a Chicharra, Perla Gris, Halcón Rojo, Kurihue, Fiate y Bruselas, con los demás en larga fila y con Moccasin y Keller en los últimos lugares.

Cubiertos los primeros 200 metros, La Castellana consiguió pequeña ventaja sobre Calatrava, quedando siempre tercera Chicharra, delante de Kurihue, Perla Gris y Fiate, orden en que desembocaron a la recta final.

Poco antes de las galerías, Kurihue dominó a Calatrava y cargó sobre La Castellana, al tiempo que Fiate se hacía presente por la tercera línea y con frescas energías.

Al final de las populares, Kurihue doblegó la resistencia de La Castellana y concluyó por vencerla por 1/2 cuerpo a la llegada, quedando tercera, Fiate, a media cabeza. Cuarta fué Calatrava, y a continuación, Moccasin y Bruselas. Ultimos, Chicharra y Francisquita II.

QUINTA CARRERA

En quinto término se corrió el premio Darién, handicap sobre 1.500 metros, y en donde Belveder triunfó en el mejor de los estilos sobre Nieve y Kelita.

Iniciado el movimiento, Belveder surgió a la vanguardia, y con facilidad se cortó más de un cuerpo sobre Kentucky, escalonándose a su siga, Pirineu, Kelita, Manchego, Nieve, Primogénito, Cerberus y los demás con Adriático y Mitre cerrando la marcha.

El leader, corriendo muy firme en su acción llegó a la recta final, en donde aumentó a dos largos el claro sobre Kentucky, que hacía inútiles esfuerzos por darle alcance, a la vez que avanzaban Kelita por los palos y Nieve, por el lado exterior.

Al final de las populares Kelita y Nieve liquidaron a Kentucky y aunque al final, Nieve descontó mucho terreno, debió conformarse con el segundo puesto a 3/4 de cuerpo del hijo de Falkland. El tercer lugar, a 1/2 cabeza, correspondió a Kelita, delante de Manchego, Kentucky, Primogénito y Waterfall. Ultimos, Adriático y Sortija.

SEXTA CARRERA

El handicap de fondo, premio Dakota, sobre 2.000 metros fué un nuevo acierto para la cátedra, pues, el favorito Star Diamond derrotó por un cuerpo a Relumbroso y Rosée.

La "suelta" se hizo en espléndidas condiciones, y Relumbroso se hizo cargo del gasto del tren, y con increíble facilidad se cortó tres, cuatro, seis y ocho cuerpos de Star Diamond, que precedía a Rosée y Caupolicano, que actuaban apareados delante de Coco y Caña y Mercurial, y con Edgar Poe, en la última línea.

Sin ninguna alternativa se desarrolló la carrera hasta la entrada de la recta final, en donde Star Diamond cargó inmediatamente sobre Relumbroso, a la vez que Rosée iniciaba lento avance, pero sin ser enemiga para los dos leaders.

Al final de las populares, Star Diamond cayó sobre Relumbroso, que opuso tenaz resistencia pero, agotado por la violencia del tren, debió ceder al final y se dejó batir por un cuerpo por el pupilo de Cavieres. Tercera, a 3/4 de cuerpo fué Rosée; cuarto, Edgar Poe; quinto, Mercurial; sexto, Caupolicano y séptimo y último, Coco y Caña.

OCTAVA CARRERA

Después del clásico, tocó su turno al premio Don Raúl, que correspondía a la serie principal de los handicaps sobre 1.500 metros, y en donde Sforza venció fácilmente a De Bono y Manco Capac.

El pique se efectuó con Manco Capac en punta, el que con rapidez se cortó hasta dos cuerpos sobre Lindaza, quedando tercero a uno, El Porro, y aventajando a De Bono, Sforza y Nogueral, mientras que Insignia se divisaba al fondo.

Sin que se registraran cambios, llegó el grupo a tierra derecha, en donde retrogradó Lindaza, dando paso a El Porro y De Bono, al tiempo que hacía presente Sforza por el lado exterior.

Al final de las populares, De Bono y Sforza dominaron a Manco Capac, desprendiéndose luego el pupilo de Cavieres, que se anotó la victoria por un cuerpo sobre el hijo de Omer Emeth. Tercero, a dos largos, se clasificó Manco Capac; cuarto, Lindaza; quinta, Insignia; sexto, El Porro y último, el favorito Nogueral.

NOVENA CARRERA

Se dió término a la interesante reunión con el premio Duty, también sobre 1.500 metros, y en donde Recoleto triunfó en cómoda acción sobre Mitroki y Narvik.

La movida se efectuó con Jamaica en el puesto de avanzada, pero muy pronto pasó Mitroki a la delantera y se cortó dos cuerpos sobre ella, quedando tercera Katiuska y a continuación, Nerón, Narvik, Cassata, Recoleto, Novelty y los restantes como las circunstancias se lo permitían y con Tanque en la última línea.

Con la sola variante del paso de Cassata al tercer lugar, poco antes de la curva, llegó el lote a tierra derecha, en donde el leader abrió enorme claro sobre sus más inmediatos perseguidores.

Al enfrentar las populares avanzó Recoleto con mucha seguridad, y, dejando atrás uno a uno a sus rivales, dió alcance a Mitroki a 150 metros para la raya, y tras corta lucha, concluyó por aventajarlo por 1 1/2 cuerpo a la llegada. El tercer puesto a un largo, lo ocupó Narvik; cuarto, Novelty; quinto, Pin; sexta, Cassata, que se abrió en la curva, y séptimo, Crucero. Ultimos, Jamaica y Tanque, sin tomar en consideración a Nerón, que se desgarronó, frente a las tribunas de segunda y que no alcanzó a terminar el recorrido.

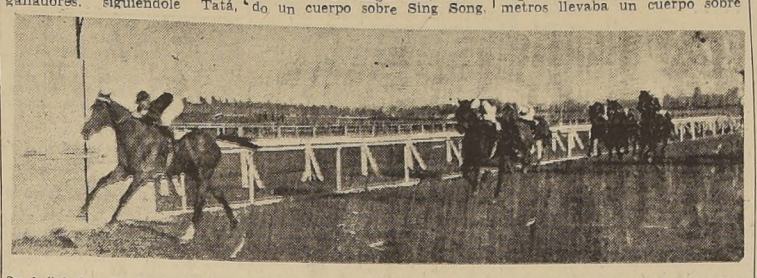

Oval "al freno", en el clásico "Francisco Baeza" delante de Sandra II, El Mariachi y Río de Oro

Star Diamond se impone sobre Relumbroso, Rosée y Edgar Poe en el handicap de fondo

DIRECCION GENERAL DE APROVISIONAMIENTO DEL ESTADO

Solicítanse propuestas públicas por los siguientes materiales destinados al Departamento de Telégrafos de la Dirección General de Correos y Telégrafos.

44.000 Kilos alambre fierro galvanizado y de cobre.
35.000 Campanas de porcelana N.os 1 y 2.
2.000 Casquillos alambre de cobre.
20.000 Litros creosota impregnante
2.000 Casquillos alambre de cobre.
500 Kilos de estopa hebra natural.
14.000 Pernos galvanizados.
250 Galones pintura verde, negra y blanca.
5.000 Postes de ciprés de Guaytecas.
10.000 Soportes rectos galvanizados.
200 Vigas de alerce.

Las propuestas se abrirán en la Dirección General de Aprovisionamiento del Estado, Amunátegui N.o 66, el día:

29 DE MAYO DE 1942, A LAS 15 HORAS

Bases y antecedentes en la Sección Adquisiciones de dicha Dirección.

EL DIRECTOR GENERAL

DIRECCION GENERAL DE OBRAS PUBLICAS

DEPARTAMENTO DE ARQUITECTURA

Suspéndense las propuestas públicas solicitadas para la construcción de dos talleres en la Escuela Hogar "Carlos Van Buren", de Villa Alemana, que debían abrirse el 7 de Mayo próximo.

Santiago, Abril 24 de 1942.

EL DIRECTOR DEL DEPARTAMENTO

ARMADA NACIONAL

PROPUESTA PUBLICA N.o 5

Amplíase el plazo de apertura de la PROPUESTA PUBLICA N.o 5, por instalaciones eléctricas en el nuevo Pabellón de oficiales y Policlínica del Hospital Naval "ALMIRANTE NEF" (V), hasta el 30 de Abril de 1942, a las 15 horas.

LA C. J. V.

CAJA DE LA HABITACION POPULAR

Santiago, 22 de abril de 1942.

En conformidad al artículo 7, inciso 4.o, de la Ley 5.579, CITASE a doña Elena v. de Acosta, propietaria del terreno ubicado en Santa Filomena N.o 73, de la Comuna de Quinta Normal, el lunes 4 de mayo, a las 3 P. M., a la Oficina 2, de la Sección Ley 5.579, de la Caja de la Habitación Popular.

Ongolmo Vera Muñoz,
Jefe Sección Ley 5.579

Dirección General de Obras Públicas

DEPARTAMENTO DE ARQUITECTURA

Solicítanse Propuestas Públicas para la instalación de tubería eléctrica en el edificio del Liceo de Niñas de Valparaíso.

Las propuestas se abrirán en la oficina del subscrito el 30 del presente, a las 16 horas.

Bases y antecedentes en el Archivo Técnico, de 15.30 a 18 horas.

Santiago, 23 de Abril de 1942.

EL DIRECTOR DEL DEPARTAMENTO

NOTICIAS DEL COMISARIATO DEL CLUB HIPICO

PRIMERA CARRERA

Se ordenó el retiro de Mistonga por no haberse presentado el jinete a correrla y se multó a éste con 100 pesos.

Se multó con $ 100 a J. 2.o Olivares por no presentarse a correr a Miss Dakota y se autorizó a C. Cruz para correrla.

SEGUNDA CARRERA

El juez de peso multó con $ 50 al preparador de Gringo por presentarse sin sus colores.

Reclamó O. Ulloa (Gueldi) contra E. Castillo (Gringo) por cruzarlo a 150 metros de la meta y molestarlo en la curva. No se dió lugar y se notifica al preparador de Gringo que debe adiestrarlo para correr.

V. González dió cuenta que Mucha Fé se abrió al partir. Se notifica al preparador que debe adiestrarlo para partir.

TERCERA CARRERA

Reclamaron J. Araya (Miss Brown) contra L. Loyola (Scarlet) por abrirlo en la curva y éste contra aquél por estorbarlo en la recta. Desestimados.

CUARTA CARRERA

Se autorizó a J. Molina para conducir a Casiopea en lugar de G. Toro.

Reclamaron J. Molina (Casiopea) contra R. Morales (Chicharra II) y éste contra H. Pizarro (Fiate) por cargarse hacia adentro en lo derecho. Na se dió lugar.

G. Sarmiento dió cuenta que Calatrava se venía abriendo en la tierra derecha.

QUINTA CARRERA

Se autorizó a E. Freire para conducir a Adriático en lugar de R. Parodi.

El juez de partida cambió de colocación en las cintas a Kelita, Cerberus y Waterfall. Se presentó el preparador de Sortija a dar cuenta que no quedó conforme con la carrera de la yegua. Llamado su jinete, manifestó que la yegua levantaba la cabeza, negándose a emplearse.

SEPTIMA CARRERA

F. Irigoyen dió cuenta que Tatá se venía abriendo durante el recorrido.

Se presentó el preparador de El Mariachi a dar cuenta que no quedó conforme con el jinete J. Araya por la forma de exigir a su pupilo con la huasca.

Previo informe del veterinario oficial, se ordenó el retiro de Cinzano.

OCTAVA CARRERA

Reclamaron O. Ulloa (Manco Capac) contra J. Carrasco (De Bono) y éste contra J. Araya (Sforza) por cargarse hacia adentro en los metros finales. No se dió lugar y se acordó notificar al preparador de Sforza que debe adiestrarlo para correr.

NOVENA CARRERA

Reclamó G. Sepúlveda (Jamaica) contra G. Sarmiento (Mitroki) por estrellarlo a la altura de los 1.300 metros. Desestimado.

Escuche!

Todos los días a las 10 P. M la audición
FRENTE AL CONFLICTO»
y los Domingos
«El Editorial de la Semana»
por
Radio Sociedad Nacional de Agricultura
C B 57
C.E. 1180
En Valparaíso: CB 90
En Antofagasta: Radio El Loa
En Valdivia: Radio Baquedano
En Temuco: Radio Frontera
En Punta Arenas: Radio Austral

SOBRETODOS

FINOS de la famosa MARCA

PRINCETON

$ 550.-

los que en el centro valen $ 900.-

SASTRERIA CORONA

Bascuñán Guerrero N.os 20, 22 y 24

RESULTADOS GENERALES DE LAS CARRERAS DE AYER (Pista liviana)

Primera carrera. — 1.000 metros. — $ 10.000 al primero.

		G.	P.
1.o	LEICESTER, 54 kilos, por Nid d'Or y Athra, del Stud "Marval", jinete J. Marchant	357	99
2.o	Bohemio 54, O. Ulloa	1962	959
3.o	Golden Chimes 54, O. Ulloa	2663	1312
4.o	Vollá 52, R. Zamudio	1341	539
	Galvarino 52, F. Poblete	43	37
	Happy Birthday 52, J. M. Vergara	283	166
	Neófito 51, S. Sánchez	105	110
	Ki Ka 50, J. Araya	454	396
	Miss Dakota 52, C. Cruz	1341	539
		7303	3762

Ganada por cabeza; el 3.o a 2 1/2 cuerpos.
Tiempo: 1 2/5.
Preparador del ganador: Augusto Breque.
No corrieron: Canaria, Dutiful, Mistonga y Popularidad.

DIVIDENDOS

Ganador de Leicester	$ 119.20
Placé de id.	18.20
id. de Bohemio	6.40
id. de Golden Chimes	8.—

Segunda carrera. — 1.000 metros. — $ 10.000 al primero.

		G.	P.
1.o	GRINGO, 54 kilos, por Armateur y Gongorina, del Stud "Gold", jinete E. Castillo	6599	3157
2.o	Visión Night 52, C. Cruz	701	337
3.o	Mecha 50, J. Araya	1471	624
4.o	Gueldi 52, O. Ulloa	3142	1689
	Balambarassi 54, F. Marchant	468	239
	Kucarro 52, E. Saavedra	252	187
	Le Bottier 54, P. Flores	543	358
	Libertad Lamarque 52, R. Zamudio	381	181
	Mucha Fe 52, B. González	347	120
		13904	6892

Ganada por 1 cuerpo; el 3.o a 1 1/2 cuerpo.
Tiempo: 1 2/5.
Preparador del ganador: Jorge Vial.
No corrieron: Don Juan, Florentino, Ranchoria y Realeza.

DIVIDENDOS

Ganador de Gringo	$ 8.80
Placé de id.	5.90
id. de Visión Night	13.20
id. de Mecha	9.40

Tercera carrera. — 1.200 metros. — $ 7.500 al primero.

		G.	P.
1.o	FLOTADOR, 56 kilos, por Oakland y Queenie del Stud "Flotador", jinete E. Castillo	11252	4562
2.o	Desdén 56, G. Sarmiento	8019	3853
3.o	Cuatro Ases 56, J. Carrasco	2701	1139
4.o	Terma 56, R. Morales	2132	1096
	Bárbaro 56, C. Leiva	322	173
	Providencia 54, D. Guzmán	288	124
	Miss Brown 49, J. Araya	1012	547
	Idealista 51, H. Pizarro	281	191
	Matemático 53, O. Ulloa	4121	1891
	Scarlet 48, J. Loyola	513	291
		30641	13866

Ganada por 3/4 cuerpo; el 3.o a 1 cuerpo.
Tiempo: 1.12 3/5.
Preparador del ganador: César Covarrubias.
No corrieron: Le Trac, Selénica, El Capucha, China Clipper, La Simpática y Cherahue.

DIVIDENDOS

Ganador de Flotador	$ 11.40
Placé de id.	5.80
id. de Desdén	5.90
id. de Terma	8.—

Cuarta carrera. — 1.200 metros. — $ 7.500 al primero.

		G.	P.
1.o	KURIHUE, 54 kilos, por Oakland y Kurichana, del señor Estanislao Anguita, jinete E. Castillo	13423	4362
2.o	La Castellana 49, J. Araya	696	315
3.o	Fiate 51, H. Pizarro	1908	1060
4.o	Calatrava 54, G. Sarmiento	477	1916
	Mocassin 56, F. Marchant	5807	2489
	Mejicana 48, H. Quezada	1952	964
	Bruselas 54, C. Leiva	374	250
	Chicharra II 53, R. Morales	796	375
	Halcón Rojo 53, J. Araya	2029	1007
	Keller 50, M. Reyes	1132	675
	Casiopea 48, J. Molina	1342	797
	Francisquita II 50, F. Poblete	158	118
	Perla Gris 46, M. Cornejo	366	263
		34563	14542

Ganada por 1/2 cuerpo; el 3.o a 1/2 cabeza.
Tiempo: 1.12 4/5.
Preparador del ganador: César Covarrubias.
No corrieron: Oleaje, Epinette, Mareada, Supremacía, Trampolín, Abisinia, Bettina, Suiza y Eumisa.

DIVIDENDOS

Ganador de Kurihue-La Castellana	$ 10.30
Placé de Kurihue	7.50
id. de La Castellana	39.10
id. de Fiate	15.10

$ 6.000 al primero.

Quinta carrera. — 1.500 metros. — 3.a serie. —

		G.	P.
1.o	BELVEDER, 50 kilos, por Falkland y Bachka, del señor Adolfo Ballas, jinete, R. Morales	9386	4542
2.o	Nieve 53, A. Vásquez	1481	858
3.o	Kelita 48, J. Araya	2232	1162
4.o	Manchego 52, O. Ulloa	9990	3411
	Pirineu 46, C. Cruz	2775	1440
	Mitre 59, J. F. Marchant	497	263
	Quebradero 58, J. Carrasco	2489	918
	Mocosillo 57, E. Saavedra	2730	1254
	Salacia 56, J. S. Olivares	1436	727
	Claudina 53, V. González	334	1812
	Kentucky 46, J. Freire	8816	3573
	Adriático 46, R. Loyola	264	149
	Cerberus 46, R. Zamudio	3569	1666
	Primogénito 46, H. Caricco	3274	1484
	Sortija 46, L. Jara	3251	1532
	Waterfall 48, J. Villa	594	437
		55833	25248

Ganada por 3/4 cuerpo; el 3.o a cabeza.
Tiempo: 1.31 3/5.
Preparador del ganador: José E. Bustamante.
No corrieron: Purapel, Erasmo, Babucha, Bolívar Faithless y Fortis.

DIVIDENDOS

Ganador de Belveder	$ 24.90
Placé de id.	10.40
id. de Nieve	33.40
id. de Kelita	26.—

Sexta carrera. — 2.000 metros. — Handicap. — $ 12.000 al primero.

		G.	P.
1.o	STAR DIAMOND, 59 kilos, por Sigmun y Constelación, del señor Pedro Rojas, jinete O. Ulloa	16517	4774
2.o	Relumbroso 46, R. Zamudio	14997	5116
3.o	Rosée 57, E. Castillo	9976	4172
4.o	Edgar Poe 59, A. López	2873	909
	Caupolicano 46, C. Cruz	6295	2127
	Mercurial 47, J. Araya	1240	647
	Coco y Caña 46, L. Jara	5307	2412
		58005	20292

Ganada por 1 cuerpo; el 3.o a 3/4 cuerpo.
Tiempo: 2.2 4/5.
Preparador del ganador: Juan Cavieres.
No corrieron: Ruler, Quebranto y Bergerac.

DIVIDENDOS

Ganador de Star Diamond	$ 14.50
Placé de id.	8.70
id. de Relumbroso	9.40

Séptima carrera. — Clásico "FCO. BAEZA" — 1.800 metros. — $ 30.000 al primero.

		G.	P.
1.o	OVAL, 49 kilos, por Omer Emeth y Valquiria, del Stud Quijote, jinete J. F. Marchant	6338	2457
2.o	Sandra 60, O. Ulloa	30530	7717
3.o	El Mariachi 49, J. Araya	5437	2449
4.o	Río de Oro 49, V. Jara	8030	3940
	Tatá 56, Fco. Irigoyen	9822	3157
	Lozer 47, L. Jara	5563	2669
	Saratoga 46, R. Zamudio	4775	2187
	Sing Song 48, E. A. Vásquez	2065	996
		73610	25581

Ganada por 2 cuerpos; el 3.o a 2 cuerpos.
Tiempo: 1.41 3/5.
Preparador del ganador: Carlos Muñoz.
No corrieron: Gardenia y Medrano.

DIVIDENDOS

Ganador de Oval	$ 42.10
Placé de id.	11.—
id. de Sandra	6.90
id. de El Mariachi	11.—

Octava carrera. — 1.500 metros. — 1.a serie. — $ 10.000 al primero.

		G.	P.
1.o	SFORZA, 56 kilos, por Fid d'Or y Salpresa, del Stud "Limay", jinete J. Araya	14337	5024
2.o	De Bono 57, J. Carrasco	6301	1831
3.o	Manco Capac 56, O. Ulloa	9594	2275
4.o	Lindaza 59, H. Inda	5158	1781
	Insignia 54, J. Molina	11134	4533
	Nogueral 53, E. Castillo	16338	5446
	El Porro 49, R. Zamudio	13409	3894
		76765	24685

Ganada por 1 cuerpo; el 3.o a 2 cuerpos.
Tiempo: 1.39 3/5.
Preparador del ganador: Juan Cavieres.
No corrieron: Cinzano, San Francisco, Damnificada, Disparate y Medrano.

DIVIDENDOS

Ganador de Sforza	$ 21.70
Placé de id.	11.90
id. de De Bono	23.90

Novena carrera. — 1.500 metros. — 2.a serie. — $ 9.000 al primero.

		G.	P.
1.o	RECOLETO, 54 kilos por Tampipato y Recoleta, del señor Heriberto Rojas, jinete P. Flores	9711	3054
2.o	Mitroki 55, G. Sarmiento	9958	3639
3.o	Narvik 46, R. Zamudio	10437	3455
4.o	Novelty 54, O. Ulloa	19189	5600
	Cassata 57, R. Morales	7917	2571
	Crucero 57, O. Vergara	10296	2844
	Guapo II 56, A. López	3160	1134
	Bombón 55, E. A. Vásquez	4202	801
	Katiuska 55, E. Castillo	2712	812
	Nerón 55, J. Carrasco	8635	2745
	Jamaica 54, G. Sepúlveda	8459	1934
	Meteoro 50, B. González	673	234
	Pin 47, J. F. Marchant	8829	2478
	Tanque 47, H. Calceo	300	171
	Blanca Nieve 46, C. Cruz	2605	1113
		10459	32691

Ganada por 1 1/2 cuerpo; el 3.o a 1 cuerpo.
Tiempo: 1.30 3/5.
Preparador del ganador: José Cuevas.
No corrieron: Peregrino, Tangerino y La Real.

DIVIDENDOS

Ganador de Recoleto	$ 45.20
Placé de id.	19.40
id. de Mitroki	12.90
id. de Narvik	36.30

AVISOS ECONOMICOS CLASIFICADOS

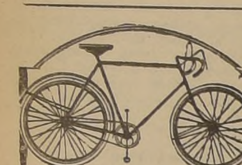

BICICLETAS LEGNANO Wolsit: carrera y paseo. Servicio especial y toda clase de repuestos para Legnano, único taller en Santiago
Tapas de válvulas Italianas
AV. LA PAZ 550
27-Ab

SILLAS PASEO GUAGUAS, CUnas, precios bajísimos. Fábrica Mac Iver 162. 30 abr.

¡¡OCASION!! VENDO AMOBLAdos dormitorios, comedor, hall muebles sueltos. Delicias 2456. 4 my

CAMBIO MUEBLES ANTIguos, viejos, por modernos. Doy facilidades. Fono: 51583. 30 abr.

VENDO URGENTE MUEBLES nuevos, ocasión. Facilidades. Serrano 283. 31 abr.

MUEBLES USADOS VENDO, compro. Serrano 283. Facilidades. Teléfono 65716. 31 abr.

MUEBLES DE OCASION: DORMItorios, comedores, hall, salitas, roperos, mesas, sillas, colchones, somieres.— Serrano 188.

¡¡¡FACILIDADES UNICAS!!! PAra dormitorios, comedores, terciados, marquesas, catres. Recibimos usados parte pago. — San Diego 1877 14 M.

OCASION: VENDO URGENTISImo dormitorio 380, otro 580; comedor confortable, salita, marquesas, mesa, sillas, ropero. Carmen 173. 29 Abr.

FARMACIA de TURNO permanente hasta la una de la madrugada Andrade DELICIAS 2902 Teléfono 92340
4 Myo.

¡¡OCASION!! VENDO LINDO dormitorio moderno, comedor completo, Paraguero. Nataniel N.o 681. 29 Abr.

¡¡GRANDES ALMACENES!! SANItarios, fábrica "Mérida", solicite créditos, baños, lavaplatos, cocinas, estufas calentadores. Chacabuco llegar Alameda. 17 mayo

GRAN SURTIDO MUEBLES, CAtres, colchones, en Mueblería "El Cometa". San Diego 1789 Facilidades de pago. 2 mayo

MUEBLERIA HOLLYWOOD, BANdera 166. Muebles modernos, precios bajos. Créditos sin fiador. 17 mayo.

VENDESE URGENTISIMO REGIO comedor, $ 800; otro $ 1.200; lindísimo dormitorio, $ 500; cómoda, $ 100; banquetas, $ 30; ropero regio, $ 280; mesas centro $ 50, etc. Santa Rosa 446. 2 mayo

FAMILIA EXTRANJERA: VENDE urgentísimo dormitorio, 350; otro 700; comedor 680; ropero, 190; otro, 350; cómoda, 150; veladores, 40; confortable 500; salita, mesas, sillas Serrano 377. 3 May

DORMITORIO TERCIADO, CUbiertas cristal negro, comedor confortable, regalamos. Santa Rosa 446. 3 Mayo

URGENTE, URGENTISIMO, POR viaje vendo dormitorio 650; comedor 820, salita 500; confortable mesa, sillas, ropero, paraguero, Santa Rosa 563. 3 Mayo

FAMILIA EXTRANJERA VENDE urgentísimo, $ 380 dormitorio, otro $ 450, amoblado comedor $ 580; hall, salita, marquesas mesas, sillas, ropero. Lira 933. 5 May

VENDO REGIO AMOBLADO DE niño. Toesca 2321. 27 Abr.

OCASION URGENTE VENDO amoblado salita, tapizado, mesa redonda, 2 veladores. Av. Blanca 1219, Lo Vial.

VIAJE URGENTISIMO". CATRES bronce, marquesa moderna $ 140. Dormitorio $ 350. Roperos, emperatriz, peinadores, diván-cama $ 100. Salita, cochecunas $ 150 Living confortable $ 360. Colonial $ 250. Estante, escritorio, sillones roble. Juego lavatorio. Colchón $ 60. Victrola. Reportero $ 140 Aparador, vitrinas, comedor, sillas $ 200. Paraguero, trinches $ 70. Guardarropas $ 130. "San Martín" 945. 27 Abr.

ROJAS E HIJOS. SAN ISIDRO 275. ¡¡¡Hacemos y reparamos toda clase muebles!!! 26 Myo.

¡¡COLCHONES!! ¡¡COLchones!! Lana, Colchonería Francesa. refacción domicilio. San Diego 9. Teléfono 66259 1.o Myo.

ESTANQUES VENDEMOS Y FABRICAMOS cualquier tamaño a precios de ocasión FERROGLOBO Ltda. SAN PABLO 4160
30-Ab.

25.—Modas e interés para el hogar.

ZURCIDOS INVISIBLES. TRAbajo perfecto garantido. Precios módicos. Compañía 1480, altos al fondo. 3 Myo

PIELES, "EL CANADA" SURTIdo capas, boleros, abrigos, hechuras, transformaciones. Merced 301. 15 Myo

TEODORO KRAUSE H. ¡¡¡FIGUrines 1942!!! y moldes de medida. Monjitas 843. Pasaje Consistorial, local 3. 28 Abr

FACILIDADES PAGO, GALVEZ 717, abrigos, batas, pieles. 26 Myo.

LA ANTIGUA CASA "LOS ANgeles" seguirá atendiendo a su clientela en la confección de calzado de medida, de señoras y caballeros, y en especial en sedas y ortopédicos, en su nuevo local Arturo Prat 361.

ABRIGOS, TRAJES, GRAN SURtido tejidos lana, ropa interior, ternos, abrigos niños, toda edad. Independencia 1026. Casa Sussely.

¡SEÑORA! YO LIMPIO Y COMpongo a Ud. sus corsés, fajas, Portaligas, garantizando de dejarlos como nuevos. Lo mismo me ocupo de transformaciones y arreglos. Confecciones de medida ejecuto a pedido, visitando mis clientes en su domicilio. En vez de mandar su faja a la tintorería, sírvase consultar este trabajo primero conmigo. — Erna Steiner, Lord Cochrane 178, Casa 8. Teléfono 89523. 28 abr.

26.— Mudanzas y transportes.

MUDANZAS "PARA TODOS SALE el Sol" la más antigua de Santiago. Molina 558, fono 90395.

Memorándum de "La Nación"

ABRIL

27

LUNES

SANTOS DE HOY:

Pedro Armengol y Toribio.

SANTOS DE MAÑANA:

Prudencio y Pablo de la Cruz.

BOLETIN METEOROLOGICO

INFORMACIONES DE STGO.

TEMPERATURA DEL AIRE (día 26) mínima 04.0 C a las 08 horas. Máxima: 22. 0 C a las 15.25 horas.

HUMEDAD RELATIVA DEL AIRE (día 26): máxima 96 o|o a las 7.50 horas. Mínima 34 o|o a las 15 horas.

SOL: Sale a las 7.14 horas. Se pone a las 18.07 horas.

LUNA: Sale a las 16.36 horas. Se pone a las 4.31 horas del 28.

FASE: Luna llena el 30 del presente.

BOLETIN DEL TIEMPO (Redactado a las 20 horas del domingo 26 de abril de 1942)

Mientras se ha mantenido el buen tiempo en casi todo el país, con abundantes neblinas en la zona sur, ha comenzado a desarrollarse en el Extremo Austral una perturbación de importancia que ha desencadenado en esa zona violentos vientos del norte acompañados de lluvias más o menos copiosas.

PRONOSTICO (Para el lunes 27 de abril de 1942).

La perturbación del Extremo Sur tiende a propagarse hacia el Norte.

ARICA A COQUIMBO: Bueno. Nublados locales. Vientos del Sur y Suroeste.

ACONCAGUA A MAULE: Bueno. Nubosidad parcial. Vientos del Sur y Suroeste.

CORDILLERA: (Central): Algo nuboso.

ÑUBLE A CHILOE: Nublados y neblinas, en el norte de la zona. Variable, tendencia a mal tiempo en el resto. Vientos del Oeste.

GUAFO A EVANGELISTAS: Mal tiempo y lluvia. Vientos violentos del Norte y Noroeste.

DESPACHO DE CORRESPONDENCIA

El Sector Postal de Santiago despachará correspondencia por los siguientes vapores y correos desde el 27 de abril hasta el 3 de mayo como sigue.

POR FERROCARRIL

Para:

Países Sud Americanos, del Atlántico, Europa, Asia, Africa y Oceanía.

TURNO DE BOTICAS

Del 25 de abril al 2 de mayo estarán de turno las siguientes farmacias:

Hoffmann, M. Hoffmann, San Pablo 2895; Valdivia, Orrego y Cía., Catedral 1990; Baquedano, Labra y Cía., Mapocho 2099; Santa Rita, B. Arcaya, F. Reich 101; Blanqueado, Bittner y Cía., San Pablo 4941; Sanax, F. Salinas, Mapocho 4223; Brand, Pérez y Cía., Portal Bulnes 445; París, H. Rodríguez, San Diego 2085; San Camilo, C. Gorunberg, Portugal 54; San Isidro, E. Silva, San Isidro 599; Cochrane, M. Barrios, Cochrane 667; Santa Fe, P. Sariego, Carmen 1395; República, Román y Cía., O'Higgins 2298; Chiloé, J. Ruiz, Victoria 981; Caupolicán, R. Parada, Bascuñán 1002; Asturias, J. Rodríguez, G. Avenida 4364; Andes, P. Villalón, G. Avenida 9065; Haeberle, J. de Dios Rojas, O'Higgins 1588; Pérez, J. Pérez, V. Mackenna 1199; Cruz Blanca, P. Vuskovic, Av. Ossa 13; Bulnes, L. Espinoza, Borgoño 311; Macul, Lagos y Cía., Av. Las Acacias 3097; El Faro, Mesa y Cía., Irarrázaval 2906; Lembach, A. Lagos, Av. Providencia 1996; Arriagada, M. Arriagada, Av. J. M. Infante 242; Maipo, Thumala y Cía., Av. Recoleta 2151; Prado, Suc. J. v. de Vergara, Av. Independencia 2598; Arlegui N.o 2, O. Arlegui, Av. F. Vivaceta 1855; Simon, I. v. de Retamal, Av. Independencia 895; El Salto, C. Vergara, Av. Recoleta 1307; Palma, Lillo y Cía., Pío Nono 101 Santa Isabel, R. Arangua, Santa Isabel 0301; Radium, R. Saa, Av. M. Montt 2562; Blanco, B. Blanco, Andrés Bello 498.

LLAMADOS DE URGENCIA

Asistencia Pública, San Francisco 80, teléfono 69191; Posta N.o 2 de la Asistencia Pública, Maule esquina de Chiloé, teléfono 85408; Posta N.o 3 de la Asistencia, Chacabuco esquina de Compañía, teléfono N.o 83838; Asistencia Pública Ñuñoa, Villagra esquina de Irarrázaval N.o 1017, teléfono N.o 61548; Asistencia Pública de Providencia, Manuel Montt N.o 803, teléfono 29953; Prefectura de Carabineros. Moneda esquina de Morandé, teléfono 60151; Bombas 61171.

Por vía Andes el 28-3 .. ..
Calera a Iquique el 27 ..
Calera a Antofagasta el 29-2.
Calera a Serena el 27-30 ..

POR VAPOR

Arica e intermedios el 27 Lontué — 28, Mapocho.

Callao e intermedios el 28 Mapocho.

Guayaquil e intermedios el 28, Mapocho.

Panamá, C. América Estados Unidos, México, Antillas y Guayanas, hasta nueva orden

China y Japón, por vía Panamá, hasta nueva orden.

POR VIA AEREA

Santiago a Concepción el 28, 30 y 2.

Santiago, Ovalle a Arica e intermedios) (Nacional) el 27, 28, 29, 30, 1 y 2.

Santiago — (Ovalle a Antofagasta e inter.) (Nacional). el 27, 28, 29, 30, 1 y 2.

Perú, Ecuador, Venezuela, Colombia, C. América y EE UU. (Panagra) el 28, 29, 1 y 3

Bolivia (Panagra) el 28, 29, 1, 2 y 3.

Argentina, Uruguay y Paraguay (Panagra) el 27, 28, 29, 30, 1, 2, y 3.

Países del Atlántico Africa

BIBLIOTECAS Y MUSEOS

BIBLIOTECA NACIONAL. — Avenida O'Higgins entre Mac-Iver y Miraflores. Funciona desde 9.30 a 12.30 horas y de 14.30 a 20.30 horas.

SOCIEDAD DE FOMENTO FABRIL. — Biblioteca Industrial — Moneda 159, diariamente de 9.30 a 12 y de 14.30 a 18.30 horas, menos los sábados en la tarde y festivos.

SOCIEDAD NACIONAL DE MINERIA. — Abierta al público de 9 a 12.30 y de 14.30 a 20.30 horas. en Moneda 759.

MUSEO DE HISTORIA NATURAL. — Quinta Normal de Agricultura, abierto todos los días de 9.30 a 12 horas y de 14.30 a 18 horas.

NACIONAL DE BELLAS ARTES. — Palacio de Bellas Artes. Parque Forestal, abierto todos los días de 9.30 a 12 horas y de 14.30 a 17 horas.

HISTORICO NACIONAL. — Moneda 620, abierto todos los días a las 18 horas. Las Secciones de Historia Civil y Militar han sido instaladas en Miraflores 50.

y Europa, Vía Cóndor y Air France suspendido.

NOTAS: La correspondencia aérea certificada se recibe hasta las 20 horas del día antes de las fechas indicadas y la ordinaria hasta las 24 horas.

El correo para países Sudamericanos del Atlántico, Europa, etc., por vía Andes, se despachará los días martes y domingo

Correspondencia certificada se recibe hasta las 16 horas del martes y domingo.

Correspondencia ordinaria se recibe hasta las 19 horas del martes y domingo.

Santiago 27 de abril de 1942.
EL JEFE DEL SECTOR.

LA NACION

AVISAMOS A NUESTROS FAVORECEDORES Y AL PUBLICO EN GENERAL, QUE NUESTROS SERVICIOS TELEFONICOS, PARA LOS DIAS DOMINGOS Y FESTIVOS, SERAN ATENDIDOS COMO SIGUE:

Presidente del Consejo	Fono	N.o	82336
Director	"	"	68474
Subdirector	"	"	82227
Gerente	"	"	60591
Crónica	"	"	67036
Jefe Avisos	"	"	88607
Portería	"	"	82222
Cables	"	"	82223
Crónica	"	"	82224
Deportes	"	"	82225
Fotografía	"	"	83740
Talleres	"	"	82226

¡GRAN NOVEDAD!
ANAFE A PARAFINA, MUY ECONOMICO
$ 195.—
Chacabuco 21-M

29.— Personas buscadas

EL SEÑOR ARTURO NIÑO N., chileno, 20 años de edad, actualmente radicado en Santiago, sin familiares cercanos, solicita la cooperación de personas de sentimiento humanitarios a fin de adquirir un brazo derecho (ortopédico) y un capitalito que le permita ganarse la vida, que le es absolutamente indispensable para continuar trabajando y subvenir a sus necesidades económicas. Este ciudadano también hace presente que ha buscado empleo como portero, ascensorista, mensajero de telegrafo, cartero, y otros compatibles con su estado actual, la falta de vacantes no le ha permitido ocupar ninguno. Las personas que quieran ayudarlo pueden dirigirse a: Hotel Rivadavia, San Pablo 1714. 15 Myo

30.—Préstamos, acciones y bonos.

CREDITOS LIBERALES EN JOyas, relojes. También compramos joyas valiosas. Kardonsky. Estado 384. 2 myo

DINERO PARA HIPOTECAS DESde $ 10,000, ofrece constantemente. Capitalistas encontrarán magníficas inversiones al mejor interés, Oficina Propiedades: Jorge Cristi Salamanca. Morandé 291. 29 Abr

POSESIONES EFECTIVAS, PARticiones, constitución sociedades, redacción contratos, juicios, consultas. Huérfanos 1153, of. 26, segundo piso. Abogado.

$ 20,000, LISTOS PARA PRIMERA hipoteca, presentando títulos, negocios rápidos.— Del Río, Bandera 552. 28 Abr.

PROPIETARIOS, INVERSIONIStas: para todo lo relacionado con compra y venta, igualmente inversiones de capital, partidas chicas o grandes, recuerden la antigua Oficina de Ramón del Río Bandera 552. Casilla 2313. Teléfono 69693. 28 Abr.

HIPOTECAS RAPIDAS, URBANAS y rurales, partidas desde $ 3,000. Oficina del Río. Bandera 552 28 Abr.

OPTICA RODOLFO HAMMERSLEY
AGUSTINAS 1090, esq. BANDERA
ESPECIALIDAD: RECETAS DE MEDICOS OCULISTAS

31.—Productos medicinales

ENFERMEDADES DE SEÑORAS Catarro vaginal, infecciones órganos genitales "MICROGENIL KELLER" puede aliviar molestias, dolores. Desinfecta partes afectadas y atenúa inflamación. Base Trioximetileno. 11 M

NI TE — NI CAFE. SOLAMENTE Alimento Arens. 30 Abr

CONTRA TOSES, BRONQUITIS Pectoral "AS". Base: Tiocol-Codeína. 30 abr

CONTRA G R I P E: OBLEAS Chinas Li-Wu-Pat. 4 myo

CEREBROL, ESTIMULANTE, EFIcaz, reanima personas debilitadas, exceso trabajo físico, mental Base: Fósforo. 30 abr.

GRAJEAS PERSICAS, INDICAdas desinfección vía urinarias como aporte tratamiento gonorrea. Base Hexametilentetramine Cubeba. 30 abr.

¿NECESITA MAS RENTA?

Si su capital le produce una renta insuficiente, inviértalo en préstamos hipotecarios por intermedio de mi oficina y obtendrá la mejor renta y el máximo de seguridad.

Carlos Ossandon
BANDERA 168

"GASTRISAN", RECOMENDADO para contrarrestar males estómago, como acidez, flatulencia, úlcera gástrica. Base: Anestesina alcalinos. 30 abr.

DOLORES REUMATICOS GOTOsos recomiéndase PURIFICOL "KELLER", calma dolores, molestias, por propiedades su base: salicilato sodio, cólchico etc. 11 Mayo

32.— Propiedades compran.

COMPRAMOS PROPIEDADES CAja Propietarios Santo Domingo 1249. 16-II-43

PROPIETARIOS: TENGO ORDEnes de inversionistas de comprar propiedades, chicas y grandes, urbanas y rurales, siendo precio comercial, negocios rápidos.—Del Río, Bandera 552 28 Abr.

COMPRAMOS Y VENDEMOS TOda clase materiales y maquinarias industriales. Ferroglobo. Fono 90527, Casilla 5532.

33.—Propiedades venden

SITIO $ 9.500 AL CONTADO ANcho 8.60 por 32.30 fondo. Roble N.o 1016, Sector Santa Laura, carro 36. 27 Abr.

VENDEMOS PROPIEDADES, CAja Propietarios. Santo Domingo 1249. 16-II-43

VENDEMOS FUNDOS CAJA PROpietarios Santo Domingo 1249. 16-II-43

REPARAMOS PROPIEDADES, CAja Propietarios. Santo Domingo 1249. 16-II-43

EN LAS REUNIONES Y BAILES SOCIALES es donde se hacen las mejores conquistas amorosas y se forma la mayoría de los matrimonios. Si usted no sabe aprenda con el famoso profesor
MARIO AGUILERA
EGAÑA 570
(Entre San Isidro y Carmen)

VENDO PROPIEDAD GRAN AVEnida 5266. Entenderse en la misma propiedad. 26 Abr

$ 250.000 REGIO CHALET RECIEN terminado, esquina, 3 dormitorios, dos closets, garage, baño completo toilette visitas, comedor, hall. Dos cuadras Irarrázaval Fono 41163. 29 Abril

$ 130,000, VENDO GRAN PROpiedad de renta. Chañarcillo próxima Matucana. Facilidades pago. —Del Río, Bandera 552. 28 Abr

$ 60,000, VENDO SITIO, LO VIAL, a 3 cuadras Gran Avenida, 20 x 55 todo cerrado, casa cuidador, bodega y galpón, facilidades pago. Oficina Del Río, Bandera 552. 28 Abr.

34.— Propuestas Públicas y Particulares

OFICINA INGENIERO DE LA Provincia de Santiago. — Pídense propuestas públicas para el mejoramiento de varios caminos de Renca y Barrancas, las que se abrirán el 4 de mayo en esta oficina, a las 16 horas. Antecedentes, consultar en Secretaría, Alonso Ovalle 1556. — El Ingeniero de la Provincia. G.

35.—Radios e instrumentos de música

NI TE — NI CAFE. SOLAMENTE Alimento Arens. 30 Abr

RADIOS "RCA VICTOR", DIFErentes modelos. Adquiéralos con grandes facilidades de pago. Francisco Figueras y Co., Santa Isabel 0301 A, entre Avenida Seminario y Condell. Fono 44420. 30 abr.

RADIOS MODELOS 1942 $ 100 pie, $ 80 mensuales, importadas, garantidas. San Diego 233 4 Myo

37.— Notificaciones y citaciones

ASOCIACION CANAL LUCANO Cita junta general ordinaria para 27 abril, 11 horas. Oficina Fanor Velasco 38 (2.a citación) Estatutos art. 33. El Presidente 27 ab.

38.—Sastrería e indumentaria

"EL ZURCIDOR PEKINES". SAN Diego 63. 9 M

NI TE — NI CAFE. SOLAMENTE. Alimento Arens. 30 Abr

A 10 MESES. PLAZO. TERNOS Y Abrigos sobre medida. Entrega inmediata La Sastrería "Drinberg". San Antonio 470 y la Sastrería "Argentina". San Pablo 1279. 30 Abr.

TERNOS, ABRIGOS Y TRAJES sastre de medida, confecciones para caballeros y niños. Anexo sección: catres, colchones, sommieres, marquesas, etc., grandes facilidades de pago, entrega inmediata. Sastrería "El Crédito Nuevo", San Pablo 2675. 30 abr.

Fábrica de Camisas
VENDO AL CONTADO
Máquinas nuevas Singer 10 costuras, 1 hojaladora, 1 cerradora, 1 motor y accesorios. Funcionando.
Verla: de 8 a 15 horas.
Además: Ocasión Máquina Caladora Singer.
Calle RIO JANEIRO 405
(POR RECOLETA)
27-Ab.

CASIMIRES NACIONALES DESDE $ 25 metro; importado $ 55. Depósito directo de fábricas. Casa Salazar, Avda. Bernardo O'Higgins 2783 (Alameda esquina Libertad) ¡Precios excepcionales durante este mes; Atendemos a provincias contra reembolso. 30 abr

SASTRERIA "LA ELEGANCIA". Ternos y abrigos con grandes facilidades de pago. Entrega inmediata. San Pablo 2585. 30 abr

SASTRERIA SALAZAR: CABAlleros, niños. Extenso surtido, corte elegante, precios incompetibles Visítela. Avenida Bernardo O'Higgins 2783. (Alameda esquina Libertad). ¡Precios excepcionales durante este mes! Atendemos a provincias contra reembolso. 30 abr

MANTAS CASTILLA, PONCHOS lana, ropa de todas clases. precio ocasión. Almacenes "Los Dos Caballos Blancos". Bernardo O'Higgins 3261. 27 Abr

SASTRERIA LA UNION, OFREce ternos, abrigos de medida: grandes facilidades. Entrega inmediata. San Diego 717. 7 my.

$ 450, TERNO MEDIDA.— SAStrería Osorio, Matucana 823. Hechuras finas: $ 300. 13 M.

SASTRERIA RHODE. ABRIGOS sobremedida, $ 495 — Bascuñán 76, teléfono 95125. 3 M.

SASTRERIA GOYA — CORTES elegantes. Av. B. O'Higgins 2632. 16 mayo

¡¡¡SERA BIEN ADMIRADO!!! VIStiendo en Sastrería "Mellado". Hechuras finas, especialidad en trajes sastre de señoras. Franklin 953. Fono 53181. 14 myo.

VIRADURAS Y TRANSformaciones, finas Guendelmann. Sastres. San Diego 852, teléfono 68377. 17 mayo

SE VENDE UNA SASTRERIA MUY acreditada, situada en el centro comercial de Rancagua. Tratar: García Reyes 533. 26 Ab.

SASTRERIA "MODERNA". MIguel Teplisky, Copiapó 1057. Teléfono 80241 Ofrece ternos, abrigos sobre medida entregados con $ 100 y $ 15 semanales. 25 Myo.

$ 350, TRAJE FORRADO EN SEda. Guendelman, sastre. San Diego 850, lado Teatro Caupolicán 25 Myo.

39.—Talleres y composturas

MAESTRO MARCOS, ESPECIAlidad calzado ortopédico. Esmeralda 834. Fono 68666. 6 may.

LA MEJOR COMPOSTURA EN calzado ¡¡¡Villagra!!! Veinte años de práctica le garantizan su trabajo. Zapatería "El Submarino". Delicias 2851. Teléfono 90872 4 myo

40.— Judiciales

REMATE JUDICIAL. — RESOlución Primer Juzgado Letras Menor Cuantía ordenóse remate ante martillero Germán Fuenzalida, el 28 de abril, 11 horas, Libertad 460, bienes embargados juicio Adolfo Santa María con Arnoldo Chiampi. Hay: 26 sillones, 22 sillas, 14 mesas, 2 bancos carpinteros, estanterías, mesones, buffet, viquetas, gran cantidad madera lingue, etc. 27 Abr.

REMATE. — MARTILLERO ENrique González E, rematará 29 del presente. 10.30 horas. Moneda 1316, los derechos que tenga o pudiera tener doña Aída Labarca, sobre un piano en juicio con Antonio Holzmann, 2.o Juzgado Civil de Mayor Cuantía.— El secretario. 27 Ab

QUINTO JUZGADO CIVIL, POR auto veintidós actual, concedió a Laura y Georgina Escobar Camus la posesión efectiva de la herencia testada de don Jorge Escobar Escobar. Inventario solemne de los bienes practicará Notario Ernesto Almarza Gundián el veintinueve corriente, a las diez horas, en San Diego 1854.—Secretario. 27 abr.

POSESION EFECTIVA. — POR resolución dictada el 21 del actual por el Quinto Juzgado de Letras en lo civil, concedióse la posesión efectiva de la herencia intestada de doña Adriana Monge Wilhelm a su cónyuge sobreviviente don Ricardo Anguita Acuña. — El Secretario 27 Abr.

MARTILLERO CARLOS RIVAS rematará, por resolución Cuarto Juzgado Civil Mayor Cuantía, el 30 del presente mes, 15 horas, en calle Cóndor 974, esta ciudad, mesas, sillas, cocina eléctrica Siemens, vitrinas, tazas, etc., bienes embargados juicio Ríos con Riquelme. — El Secretario. 28 Abr.

SEGUNDO JUZGADO CIVIL EN 22 de abril concedió posesión efectiva herencia testada quedada fallecimiento doña Natalia Blanco Blest fallecida 18 de diciembre 1941, a sus hijos legítimos Natalia Esperanza, Laura, Alvaro Alfonso y Juan Enrique Blanco Blanco, sin perjuicio derechos cónyuge sobreviviente Manuel Blanco. — El Secretario. 27 Abr.

RESOLUCION 4.o JUZGADO CIvil, concedió posesión efectiva herencia intestada de Juana Laporta Cervera a sus hijos legítimos Ismael y Joaquín Olalla Laporta.— Secretario. 28 Abril

$ 240.— COLCHON DE LANA con ALMOHADA MARIN Hnos STO. DOMINGO 1261

POR RESOLUCION DE 7 DE abril de 1942, el Quinto Juzgado Civil de Mayor Cuantía de Santiago, concedió al Fisco, con beneficio de inventario, la posesión efectiva de la herencia de don Pedro Leiva Pozo. Practicará inventario solemne de los bienes el Notario Luis Azócar, el 29 de abril próximo, a las 11 horas, en Morandé 283. 27 Abr.

POR RESOLUCION DE 4 DE DIciembre de 1941, el Primer Juzgado Civil de Mayor Cuantía de Santiago, concedió al Fisco, con beneficio de inventario, la posesión efectiva de la herencia de doña Carlota Chopis Salinas. Practicará inventario solemne de los bienes el Notario Luis Azócar, el 29 de abril próximo, a las 11 horas en Morandé 283. 27 Abr.

POR RESOLUCIÓN DE 18 DE marzo de 1942, el Segundo Juzgado Civil de Mayor Cuantía de Stgo., concedió al Fisco, con beneficio de inventario, la posesión efectiva de la herencia de doña Dolores Henríquez Girón. Practicará inventario solemne de los bienes el Notario Luis Azócar, el 29 de abril próximo a las 11 horas en Morandé 283. 27 Abr

POR RESOLUCION DE 11 DE marzo de 1942, el Tercer Juzgado Civil de Mayor Cuantía de Santiago, concedió al Fisco, con beneficio de inventario, la posesión efectiva de la herencia de doña Carmela Julia Navarrete López. Practicará inventario solemne de los bienes el Notario Luis Azócar el 29 de abril próximo, a las 11 horas en Morandé 283. 27 Abr

POR RESOLUCION DE 14 DE marzo de 1942, el Segundo Juzgado Civil de Mayor Cuantía de Santiago, concedió al Fisco, con beneficio de inventario, la posesión efectiva de la herencia, de don Manuel Ibáñez Navarrete. Practicará inventario solemne de los bienes el Notario Luis Azócar, el 29 de abril próximo, a las 11 horas en Morandé 283. 27 Abr

A DOÑA REBECA LUCO MESA concedióse posesión efectiva, herencia de doña Hilda Luco, decreto 24 Abril, Cuarto Juzgado. 28 Abril

REMATE.— RESOLUCION PRImer Juzgado Menor Cuantía, rematarase día 8 Mayo próximo, 11 horas, especies embargadas autos, ante martillero Germán Fuenzalida, Av. O'Higgins 1684.— Hurtado con Mercado.— El Secretario. 29 Abril.

BAÑOS DE CAJON A VAPOR $5.— BAÑO ABONO $4.— MONJITAS 758

BOMBAS

1.a COMPAÑIA DE BOMBEROS. — "Deber y Constancia". — Cito a la compañía a ejercicio, para el miércoles a las 22.30 horas. Uniforme de trabajo, punto de reunión el cuartel. — El Ayudante. 28 Abr.

3.a COMPAÑIA DE BOMBEROS. — "Bomba Claro y Abasolo". — Por orden del capitán cito a la compañía a ejercicio, para los días lunes 27 y jueves 30 del presente, a las 21.45 horas. Uniforme de trabajo. Punto de reunión el cuartel. — 30 Abr.

5.a COMPAÑIA DE BOMBEROS. — "Bomba Arturo Prat". — Cito a la compañía a reunión extraordinaria, por orden del señor director, para el martes 28 del presente, a las 22 horas. — El Secretario. 28 Abr

8.a COMPAÑIA DE BOMBEROS. — "La Unión es Fuerza". — Cítase a la compañía, a ejercicio para el martes 28 del presente, a las 21.45 horas, en el Cuartel. Uniforme de trabajo. — El Ayudante. 28 Abr.

TERCERA CIA. DE BOMBEROS. "Bomba Claro y Abasolo." Por orden del director cito a la Cía. a sesión ordinaria para el miércoles 29 del presente, a las 21.45 horas. Tabla: Admisión de voluntarios; renuncia del ayudante y elección a que haya lugar; informes de las comisiones revisoras de cuentas y de libros, balance de tesorería y memoria de la secretaría. El secretario. 29 Ab

SE CONSTITUYO LA ASOCIACION ANTIFASCISTA DE "ITALIA LIBRE"

Con fecha reciente se ha constituído en nuestra capital la Asociación "Italia Libre", organismo cultural y político de los residentes italianos y simpatizantes, cuyos propósitos son antifascistas.

Los Estatutos aprobados son los siguientes:

Artículo 1.o — Bajo la Ley vigente en la República chilena, se ha constituído en Santiago, con sede en Esmeralda 878, un movimiento cultural y político ítalo-chileno, con el nombre de Italia Libre.

Art. 2.o — Los principios fundamentales son los siguientes:

a) Defensa de los derechos del hombre y del ciudadano según el espíritu de democracia chilena;

b) Fomentar el acercamiento espiritual y cultural de la colectividad italiana residente en Chile con el pueblo chileno, fortaleciendo así, las cordiales relaciones que han existido siempre entre los dos pueblos, debilitadas últimamente por la obra delatora de los agentes fascistas;

c) Estando dispuestos a cooperar con el Gobierno chileno, por la defensa del país y de su constitución democrática.

Art. 3.o — Pueden adherirse al movimiento de "Italia Libre", todos los italianos y descendientes o amigos de Italia, sin distinción de credo o filiación política, que acepten sin reservas:

a) Los principios generales enunciados en el artículo anterior;

b) Respetar la constitución democrática y leyes chilenas;

c) Repudiar cualquiera teoría racial;

d) Rechazar toda persecución religiosa;

e) Reconocer que "Italia Libre" es un movimiento común antifascista ampliamente democrático, con el compromiso de que deben predominar el concepto y la acción unitarios sobre cualquier tendencia política particular de adherente.

Art. 4.o — "Italia Libre", manteniéndose fiel a los principios de libertad y de humanidad, en el momento más difícil de nuestra historia nacional, recoge la herencia del "Risorgimento" italiano, que dió a Italia unidad e independencia, y acepta, cual honrosa obligación, reanudar la lucha contra el régimen nazi-fascista, sus métodos y sistemas, para que Italia sea liberada del doble yugo fascista y extranjero.

Art. 5.o — De acuerdo con los principios anunciados, no podrán ser admitidos en "Italia Libre" elementos controlados directa o indirectamente por organizaciones fascitas o de tipo fascista, así cómo aquellos que manifiesten ideas contrarias al presente estatuto.

Pueden, por lo tanto, ser admitidos como socios, personas que hayan militado en el fascismo, siempre y cuando no hayan tenido cargos de responsabilidad y renuncien por escrito todo compromiso contraído en este terreno, quedando su aceptación condicionada al dictamen de la directiva y subordinada a la exclusión de determinado cargo directivo.

Art. 6.o — "Italia Libre", a fin de conseguir los fines enunciados en el Art. 2.o, se propone desarrollar su propaganda escrita y oral, mediante publicaciones de periódicos, libros, folletos, conferencia, por radio, etc.

Art. 7.o — Hallándose en proceso la formación el Consejo Nacional de los italianos libres, como organismo representativo de las colectividades italianas en las Américas, el movimiento "Italia Libre" de Chile se considera parte integrante de dicho organismo, en lo que se relaciona en la lucha por la liberación de Italia, debiendo encargarse el Comité Ejecutivo Nacional de Chile de efectuar las gestiones necesarias para su incorporación y representación.

Art. 8.o — El presente estatuto no podrá ser modificado en los primeros cinco artículos, pudiendo ser ampliado en los demás artículos por razones administrativas y organizativas, siempre que sean acordadas por el Congreso Nacional con mayoría de dos tercios de los votos.

RECONOCIMIENTO OFICIAL DEL GOBIERNO SOLICITA LA UNION DE MUNICIPALIDADES

ENVIA CON ESTE OBJETO UN MEMORAMDUM AL PRESIDENTE DE LA REPUBLICA

El Comité Ejecutivo de la Unión Nacional de Municipalidades ha hecho llegar al Presidente de la República un memorándum en el cual le da a conocer las razones que han dado origen a esta nueva organización y, a la vez, formula al Gobierno las siguientes peticiones:

1.o Reconocimiento oficial de la Unión Nacional de Municipalidades;

2.o Exclusión del Departamento de Municipalidades de toda tramitación en que tengan intereses las Municipalidades, y que cualquier intervención se efectúe por intermedio de la Contraloría General de la República;

3.o Derogación del decreto supremo del año 1937, que designó una comisión para estudiar la reforma del decreto con Fuerza de Ley N.o 245, sobre rentas municipales, y el nombramiento de una nueva comisión en que estén representados genuinamente los intereses municipales por miembros de la Unión Nacional de Municipalidades y funcionarios técnicos de los Municipios;

4.o Declaración de urgencia del proyecto de ley pendiente de la Cámara de Diputados, que modifica el proyecto con Fuerza de Ley N.o 576, orgánico de la Caja de Previsión y Retiro de Empleados Municipales;

5.o Adopción de las resoluciones necesarias para autorizar a las instituciones financieras, a fin de que subscriban los empréstitos acordados por la ley;

6.o Cumplimiento de la ley que creó la Caja de la Habitación Popular, para que se cumpla la preferencia que se conceda a las Municipalidades para construir poblaciones, y

7.o Designación de un representante de la Unión de Municipalidades, para el estudio de la aplicación de las Facultades Extraordinarias Económicas.

CONCURSO PARA BACTERIOLOGOS

LLAMASE a concurso para proveer los cargos de Bacteriólogos grados 11.o y 12.o contratados de los Servicios de Agua Potable y Alcantarillado de Talca y Temuco, con renta anual de $ 23.400 pesos y $ 21.300, respectivamente. Bases y condiciones, en las Oficinas de la Dirección General. Agustinas 1346, Santiago.

Se reciben solicitudes de oponentes hasta el 2 de Mayo.
LEONARDO LIRA M.
Director General

LA NACION

Santiago de Chile, lunes 27 de abril de 1942

HORACIO HEVIA LABBE
Presidente.

Domingo Melfi D.
Director.

Eleodoro E. Guzmán F.
Gerente.

CELERIDAD EN LOS PROCESOS CRIMINALES

Nuestra legislación penal adolece de varios defectos en lo que se refiere al procedimiento, sin contar con que ella, ya tan anticuada en su forma sustantiva, no guarda relación con ninguno de los adelantos de la ciencia penal moderna. Los sucesivos proyectos de reforma con que se ha tratado de amoldarla al ritmo de la vida actual, tan precipitada en todas sus formas, no han tenido hasta ahora éxito, a pesar de que en su estudio han participado los especialistas más preparados con que cuenta el país. Por un motivo o por otro, se han ido postergando las resoluciones favorables que podían influir en útiles modificaciones, lo que si bien es posible aceptar en las que se refieren al Código Penal mismo, no tienen explicación posible en cuanto se refieren a la reforma del Código de Procedimiento. En el primer caso la labor tiene que ser, forzosamente, más prolongada y difícil; pero, en el segundo, no atinamos a encontrar los motivos que puedan retardarla o postergarla.

Se ha formado ya un consenso unánime acerca de la lentitud pasmosa e intolerable con que son llevados los procesos criminales en nuestro país, hecho que sin duda amengua la dignidad de la justicia, fuera de que va llenando los establecimientos carcelarios con una población de delincuentes superior a la que en ellos puede tener cabida. La regeneración del delincuente —premisa fundamental de la doctrina penal contemporánea— no logrará nunca alcanzarse con semejante procedimiento, y así hemos visto que ha existido la necesidad de crear una Ley de Libertad Condicional, cuyos efectos se han demostrado efímeros y contraproducentes en nuestro medio para poder paliar los resultados de tan lenta y aplanada administración de justicia.

Los presidentes de la Excma. Corte Suprema se han referido a este tópico en innumerables ocasiones y casi obligadamente todos los años al dar cuenta de la labor desarrollada por los Tribunales en el año judicial. Los entendidos en estas materias han tratado el mismo caso con abundancia de razonamientos, y la opinión pública misma, que siente en carne propia esta incongruencia procesal, ha llegado a sentirse alarmada por este hecho en múltiples circunstancias. Mientras en otros países los procesos criminales son llevados con una celeridad que nos pasma, en el nuestro las tramitaciones engorrosas, los plazos insalvables y las triquiñuelas tinterillescas nos llegan a hacer pensar que la administración de justicia en lo criminal es punto menos que un mito.

Contra esta especie de estigma tradicional va el oficio que el Ministro de Justicia ha enviado, con tanta oportunidad y acierto, a la Excma. Corte Suprema, y en el cual, junto con expresarse que "ese Ministerio se halla empeñado en procurar la mayor celeridad en la tramitación y fallo de los procesos criminales", se dan las normas que los Tribunales deben seguir, en forma inflexible, para darle debido cumplimiento. Estima el señor Ministro que, a pesar de las leyes dictadas para eliminar el retardo que experimentan las tramitaciones, se ha podido observar que, "al examinarse esta anomalía", todo aparece como una cuestión de mero procedimiento, por lo que se hace necesaria una vigilancia más constante y directa sobre los jueces y sobre todos aquellos funcionarios que tengan alguna participación en los procesos criminales.

El señor Ministro de Justicia, que es un magistrado profundamente conocedor de la materia, y cuya versación ha sido adquirida a través de una larga y brillante carrera judicial, ha iniciado sus labores con un elevado espíritu público que la opinión no dejará de reconocer y agradecerle. Las recomendaciones que hemos comentado son el mejor augurio de que su futura labor habrá de ser estimada como útil, provechosa y renovadora.

Bencina y alza de precios

Desde hace algún tiempo estamos instalados en pleno periodo de encarecimiento de la vida. Lo constatamos cada día sin ilusiones y sin esperanza. Durante meses hemos creido que saldríamos de él y que, por uno u otro camino, volveríamos a la época en que, bien o mal, era posible enmarcar los gastos dentro del presupuesto de entradas. Ahora sólo pedimos que el déficit se mantenga en los límites actuales. Pero como todos los días se dicta alguna disposición o se autoriza el alza de algún artículo, estamos ciertos de que terminaremos por no poder vivir ni siquiera en el carácter de clientes permanentes de la agencia fiscal denominada Caja de Crédito Popular.

Al simple mortal no le resulta fácil penetrar el secreto mecanismo de la ascensión continua del nivel de los precios. Por eso es interesante descubrir de pronto en la prensa ciertos indicios de su funcionamiento. Talvez por ahí se llegue algún día a poseer los medios de enfrentarse al mal y de ponerle remedio.

La Dirección de Abastecimiento del Petróleo, por ejemplo, ha resuelto facilitar las dificultades producidas por la carencia de ese carburante. Con tal objeto acaba de establecer un nuevo tipo de bencina que obligará a revisar el sistema de ignición de todos los motores y elevará a $ 2.20 la gasolina que costaba $ 2.00. Primera etapa.

En un país donde la lógica fuese algo más que una palabra y en donde existiese el respeto por el público, esta alza del diez por ciento en el precio del carburante habría determinado una elevación equivalente en las tarifas de los taxis. Es decir: la tarifa inicial pasaría de $ 1.50 a $ 1.65 y el precio de una carrera de $ 5.00 subiría a $ 5.50.

Pero entre nosotros las cosas se hacen de otra manera. Tal como el aumento del valor del carburante se encubre detrás de una bien coordinada serie de eufemismos, la relación entre tal aumento y el alza de las tarifas se diluye en una cadena de consideraciones en que lo único que falta es la simple conexión de causa a efecto. Entretanto, el público queda notificado de que un rubro más de su presupuesto será modificado ampliamente en contra suya, porque la bencina ha subido en 20 centavos por litro.

Después de prepararlo para el sacrificio y de embrollarle los conceptos en la mente, se le hace saber que la tarifa inicial será de cuatro pesos en lugar de $ 1.50, y que el valor de una carrera se recargará en un 50 por ciento. No nos parece que el hecho y el procedimiento necesiten mayores aclaraciones. Por lo demás, los choferes de taxi —en general— han obrado siempre como les ha dado la gana. La única diferencia consistirá en que ahora dispondrán de un punto de partida más favorable.

La importancia no reside en el caso preciso que hemos comentado, sino en la luz que él arroja sobre una manera de proceder absolutamente generalizada. Si prestamos atención a la incidencia cotidiana de los precios, nos será fácil constatar que toda alza de $ 2.50 no tiene otra causa ni otra justificación —como en el caso de los taxis— que un aumento de 20 centavos en alguna materia prima o en algún ingrediente necesario a la producción. Ello explica que mientras más se legisla en un sentido que se ha pretendido llamar socialista, mayores son los beneficios de las grandes empresas capitalistas.

Esto puede seguir todavía algún tiempo. Pero va a llegar un momento en que nadie lo va a poder soportar.

Carabineros de Chile

Hoy se cumplen quince años desde el día en que fuera creado el Cuerpo de Carabineros de Chile, institución que desde su nacimiento ha sabido hacer cumplido honor al lema de "Orden y Patria" que informa todos sus actos.

Las diversas vicisitudes políticas, los cambios bruscos de Gobierno y los motines más o menos afortunados no han logrado conmover la disciplina férrea de este organismo, cuya finalidad no es otra que la defensa constante y acuciosa de la sociedad, tarea difícil en tiempos normales y dificilísima en los momentos de conmociones públicas. Carabineros de Chile ha sabido siempre hacer respetar las prescripciones legales y ha sido un fiel baluarte de las libertades democráticas. A pesar de que en el fondo de su misión existe un principio de realidad coercitiva, la institución se ha ganado la simpatía del pueblo y de la opinión, que ven en su celo la mejor defensa de los derechos privados y de los intereses públicos.

Nunca será superfluo hacer resaltar la labor sacrificada que desempeña, día y noche, a lo largo de todo el territorio el Cuerpo de Carabineros de Chile. En la capital de la República y en las más apartadas regiones siempre está presente esta institución, que vela sin fatigas por la tranquilidad de todos los ciudadanos. La pareja de carabineros que recorre al paso de sus cabalgaduras los largos y polvorientos caminos de norte a sur del país va como esparciendo la confianza y embrando la paz en los más humildes hogares. Y así ocurre también en las grandes ciudades, donde encauzan el tránsito, vigilan la movilización, guardan el orden y proveen a la tranquilidad de los más apartados vecindarios. Esta labor que debe realizarse sin medida de tiempo bajo los temporales del invierno y bajo el sol quemante del verano, es una de las más sacrificadas y peligrosas que puede imponerse a un servidor público. Por eso la noble institución cuenta ya con muchos héroes en el calendario de sus mártires, los que han ofrendado su vida, en plena conciencia, por la salvación de la sociedad y del país.

Carabineros de Chile tiene formada, además, una larga tradición de cultura. Su oficialidad está formada no sólo en una rígida disciplina, sino que posee todos aquellos conocimientos que son indispensables para lograr desempeñar con eficiencia sus delicadas funciones. La Escuela de Carabineros, por medio de sus cursos y de sus academias, ha formado un núcleo de oficiales que es honra del país y de la institución, lo que ha dado motivo para que muchos de los jefes más sobresalientes del Cuerpo hayan sido llamados por otros países de este continente para encomendarles la organización de un organismo similar.

Al celebrar hoy sus quince años de existencia, el Cuerpo de Carabineros de Chile puede estar seguro de que el país entero se asocia a su justo regocijo, al que, por nuestra parte, nos unimos con nuestro fervoroso y cordial saludo.

Nobleza del trabajo manual

Aunque las ideas político-sociales de las naciones se ubiquen en extremos opuestos, hay entre ellas puntos comunes que responden a leyes de la vida de los pueblos.

Alemania incorporó a las exigencias de su desarrollo paralelo al servicio militar, la conscripción obligatoria del trabajo, en que los jóvenes de 18 a 20 años, de todas las esferas sociales, se reúnen por temporadas a realizar una obra de progreso para la colectividad. Así, bien dirigidos, arreglan caminos públicos con la pala en sus manos; abren drenajes de saneamiento en los campos, llevando sus pies sobre el barro infesto; levantan edificios para hospitales, adquiriendo en cada clavo que su martillo fija un pensamiento de cooperación y ayuda hacia los demás.

En Norte América el Sr. D. R. Combs, Director del Instituto de Segunda Enseñanza Jordán de Salt Lake City, cambió, por medio de la actividad espontánea de sus alumnos, los basurales de las orillas cenagosas e incultas del río que toca su establecimiento escolar, en parques de belleza y campos de juegos, con aprovechamiento para los futuros estudiantes.

Se han servido así de la generosidad de la adolescencia y juventud; se ocupó la fuerza vital que impulsa a los deportes, sin abandonarse el idealismo que sueña con los héroes. Ha podido experimentarse en la enseñanza secundaria el comienzo de obras de utilidad social, nacida del trabajo de la mano, dirigida por la inspiración del progreso.

Mientras se organizan en Chile instituciones que conduzcan a la juventud hacia el amor al trabajo de la mano y con alcances sociales, que nivelen al estudiante universitario adinerado con pretensiones de intelectualismo etéreo con el compañero modesto, práctico y activo, haciéndolos conocerse y apreciarse, se impone una iniciativa de transición que puede ser comenzada desde las clases de Trabajos Manuales del liceo.

No necesita modificarse en forma revolucionaria el programa oficial existente, sino insertarse en él la obligación de una obra anual y por curso, de conjunto, que llene una necesidad pública, en que siembre el colegio la idea de ayuda a la colectividad.

Al realizarse las sugerencias personales de los profesores de la asignatura de Trabajos Manuales se arreglarían bancas, y puertas, y chapas, y suelos de las salas de clases, con beneficio para el Estado; se trazarían jardines en las plazas o se levantarían chozas para colonias escolares en los alrededores de la localidad. La reparación de un abandonado carruaje permitiría recoger, por ejemplo, semillas de eucaliptus, hacer viveros y cubrir de bosques algunos lomajes estériles, y en beneficio del colegio.

Las niñas comenzarían trabajos propios de su sexo, sirviendo al enfermo, al desvalido, haciendo que las labores de sus manos y sus atenciones personales despierten y afiancen sus sentimientos humanitarios.

Estas actividades de alumnos y maestros deben salir de las cuatro paredes de las salas de clases y alcanzar hasta los rincones de la ciudad o pueblo donde se ubica el liceo.

Iniciativas de estas tendencias, que parecen modernas, han sido practicadas desde muchos años por profesores chilenos; pero el desconocimiento de la autoridad sobre estas prácticas personales no ha permitido estimularlas como corresponde.

Allá por la iniciación de las Colonias Escolares Domingo Villalobos, el liceo que la albergaba en Constitución recibía arreglos de salas, pinturas, desinfecciones, emparejamiento de patios, etc., con que los pequeños colonos retribuían la atención al establecimiento que los ayudaba.

La Brigada de Boy Scouts del Liceo de Aplicación, por el año 21, ya organizaba concursos de construcciones de objetos útiles al hogar pobre, debiendo servirse sólo de aquellos elementos insignificantes en valor y que parecían inútiles y despreciables, y a los cuales la inteligencia del niño, la habilidad de sus manos, le dieran mérito y belleza: recuérdanse palmatorias formadas por una simple piedra plana, absolutamente circular, recogida en la orilla del río, y un alambre en espiral abandonado en el camino; ceniceros brillantes obtenidos de pezuñas de caballos, hábilmente trabajadas en agua caliente; balsas para pescadores, con maderas rústicas del monte cercano.

En la hora actual, la elevada preocupación de alegrar a la niñez de los hogares modestos ha permitido para la Pascua una dorada lluvia de juguetes que van de las manos del liceano al niño indigente. Se ha alterado algo, por cierto, el tradicionalismo pedagógico, pero se han despertado almas a la vida de los demás seres de la sociedad.

No hay en esto ni lucha de tendencias prácticas con idealismos literarios ni científicos en la enseñanza del liceo. Sólo se estimula la mejor comprensión de unos y otros grupos para la verdadera educación, la que forma hábitos de trabajos organizados, de disciplina espontánea nacida de una idea alimentada en clase. Se despierta así también el espíritu de empresa y se vencen prejuicios de clases, los que alcanzan a los ramos del liceo. Encauzada la energía de la adolescencia, se dirigirán sus sueños hacia ocupaciones en que el joven conserva el sentido de las realidades, desconocido para el teórico absoluto, que se desliza al fracaso. Se da, por otra parte, satisfacción al impulso generoso de ser útil, se incita a afrontar responsabilidades. Se comprende y ama a los colaboradores de una obra común idealizada por sus finalidades. Se ponen en servicio las artes y las ciencias, presididas por el sentimiento de servir ayudadas por la razón al organizar los medios de que se dispone para hacer que la idea sea llevada al mundo exterior por las prácticas manuales realizadoras.

Esta es la Religión del Trabajo Manual, capaz de regenerar a la juventud adinerada y ociosa; religión que entrega mirajes nuevos a los desilusionados, que hace chilenidad moralizadora y que puede forjar un santuario de virtudes ciudadanas desde la educación del liceo.

PROF. ELISEO OTAIZA MARDONES

El acercamiento chileno - argentino y la reconstrucción del Transandino

Los viejos anhelos de acercamiento e intercambio económico, comercial, cultural y social entre Chile y Argentina han venido preocupando nuestra atención a través de veinte años. Lo hemos expresado en todos los tonos, desde el diario y la revista a la cátedra, el reportaje y la nota oficiosa. Tales anhelos eran una honda y sentida necesidad, pues siempre nos pareció incomprensible que pueblos que tienen, en razón de visibles imperativos geográficos, técnicos e históricos, la principal responsabilidad del destino de esta parte de Sud América debieran permanecer alejados y hasta extraños, por obra de una exclusiva imposición de intereses creados, cuando no ajenos a la verdadera vida continental.

Felizmente, las cosas han cambiado. Una mayor conciencia de estos problemas, proveniente en buena parte de las reflexiones y consecuencias de todo orden que arroja la situación internacional, permite abrigar la creencia de que comienza para estos dos países una nueva era. Es sin duda confortante percibir las continuas corrientes de opinión que se generan al respecto en un lado y otro de los Andes, certificadas en la esperanza que despiertan por las numerosas delegaciones y personeros que cruzan el gran macizo, para ratificar estos sentimientos y esta nueva voluntad de los dos pueblos. Resulta así que Chile y Argentina se prepararan para soslayar el terrible momento crucial por que atraviesa la civilización, comprendiendo que el destino les impone como nunca una total compenetración y un claro entendimiento de intereses y de cultura.

Conviene, sin embargo, anotar nítidamente ciertos aspectos de tan candentes problemas, sensibilizándolos en su auténtica complejidad, a fin de que se aceleren las soluciones que se esperan.

Es bien sabido que el principal factor de entorpecimiento de tales cuestiones ha estado en el estancamiento y anulación de los medios de comunicación. Sin posibilidades inmediatas de crear una poderosa y modernísima carretera internacional que permitiese franquear el macizo andino, carretera que siempre será limitada en su rendimiento por el influjo perturbador del invierno, la única vía que debió acercar a los dos pueblos era el Ferrocarril Transandino. Por desgracia, esta línea no pertenecía al continente, sino que movíase por imposición de intereses extraños a la vida de esta parte de América. Esto dió por fruto que el Transandino se anulase por completo. Llegándose a crear dificultades y situaciones que por su creciente complejidad llegaron a parecer insolubles. Para colmo de tanta desdicha, el aluvión de hace ocho años consumó la obra que perseguían esas fuerzas dominantes. Es así como la cordillera vino a resultar no una columna vertebral que une dos pueblos inteligentes y progresistas, sino el terrible e infranqueable macizo que seguía interponiéndose en el desarrollo de grandes aspiraciones humanas.

Estos problemas del acercamiento económico, comercial, cultural y social de Chile y Argentina dependen, en buena parte, de consiguiente, de una inmediata y efectiva rehabilitación del Ferrocarril Transandino. Creemos que los tratados adicionales al Tratado de Comercio entre ambos pueblos, la creación de Cámaras Chileno-Argentinas de Comercio, las delegaciones de expertos y técnicos y los personeros de las fuerzas vivas de los dos países son por sí elementos valiosos que tendrán la virtud de avivar este florecimiento de la nueva conciencia chileno-argentina. Pero conviene establecer, si es posible, con palabras de hiriente relieve humano, que no habrá un real acercamiento y una corriente que desplace el mundo turbio de los intereses de todo orden que gravitan dentro de la sangre de las soluciones que se necesitan, si de una vez por todas esa vía de comunicación no recobra su plena independencia y su funcionamiento.

La consigna vital de esta hora de acercamiento chileno-argentino es, por lo tanto, la aceleración y terminación de las obras del Transandino. Hemos tenido en nuestras manos los planos del nuevo trazado, que, con un concepto real de las experiencias sufridas y los nuevos adelantos de la ingeniería, básase en una sabia supresión de curvas, a efecto de darle una estructura que responda a una total creación de rectas. Las líneas rectas acortan la distancia, abaratan la movilidad y permiten reducir a un mínimo los riesgos de los temporales y rodados. De esa manera, uniéndose la nueva técnica a una mejor comprensión de los imprevistos y necesidades de la cordillera, la línea férrea podrá responder al fin a los altos propósitos que inspiraron a quienes le dieron vida y realidad continentales.

El Transandino y su urgente reconstrucción es el tema fundamental de esta hora. En su rápido restablecimiento está basado y encarnado el ideal de entendimiento y compenetración de ambos pueblos. Sin esa solución todo quedará en poco entre discursos oficiales y expresiones de buena voluntad. Todo eso sirve y penetra en la conciencia continental, pero a condición de que se respalde en el terreno de los hechos prácticos con realidades que hablen el lenguaje inequívoco de la verdad.

Me parece, por todo esto, que es preciso insertar en la conciencia de esta hora estos lemas impostergables: "Hay que expropiar totalmente al Transandino". "Hay que acelerar su reconstrucción y funcionamiento".

RICARDO TUDELA

Hoy comienzan cursos breves universitarios

Horario que regirá en las clases inaugurales

El Departamento de Extensión Cultural de la Universidad de Chile da comienzo hoy a las actividades de más de 120 cursos breves anuales.

Para hoy regirá el siguiente horario:

11.30 horas.— Recitación e Interpretación, N.o 98, don Juan Carlos Croharé.

19 horas.— Literatura Inglesa General, N.o 78, doctor Julio Plaut; Alemán Práctico I, N.o 81, don Erich Lufer; Inglés (Literatura, Gramática y Conversación), N.o 79, señora Margarita Mieres; Teoría y Solfeo, N.o 96, señorita Amelia Arata; Física Fundamental, N.o 108, doctor Rodolfo Wilcke; Lingüística Latina, N.o 91, don Miguel Anabalón Mora; Técnica del Periodismo Informativo, N.o 58, don Miguel R. Avila; Gimnasia (Damas), N.o 131, señora Teresa Torres de S.

20 horas.— Posición de la Nueva Técnica Didáctica, N.o 11, don Luis Gómez Catalán; Canto, Impostación de la Voz, N.o 94, señora Consuelo de Guzmán; Ayudante, señorita Tita Sepúlveda; Matemáticas Financieras, N.o 111, don Emilio Rutllant; Contabilidad (Teneduría de Libros), N.o 119, don Sergio Romo; Trigonometría, N.o 103, don Miguel R. Avila.

21 a 22 horas.— Taquigrafía Gregg, N.o 62, don Samuel Mardones; Taquigrafía Pitman, N.o 63, don Heliodemos Valiente; Anatomía, Fisiología e Histología Normal, N.o 137, doctor Osvaldo Valenzuela Radrigán; Revisión y Legislación Sociales, N.o 150, doctor Oscar Avendaño Mondaca.

La matrícula continuará abierta durante la presente semana para los cursos que se indicarán en el Departamento de Extensión Cultural.

París se enfurece

por ROMERA.

—¿Qué has hecho de tus hermanos, Laval?

Variaciones sin tema

CUELLO LIMPIO

En pocas partes es más sensible que en Chile la necesidad de higiene. Esto lo reconocen grandes y chicos, derechistas e izquierdistas. Cada vez, por ejemplo, que es necesario encontrar una buena base electoral, los partidos elevan a la calidad de tópico oratorio el conventillo inmundo, la morbilidad general, la mortalidad infantil. A la base de todo esto se halla simplemente la **mugre**.

Sin embargo, nada se hace para imponer la limpieza. Las autoridades, que suelen dictar leyes y reglamentos relacionados con el problema, se guardan mucho de asumir su parte en las obligaciones. Nunca las calles han estado más sucias que ahora, ni nunca las basuras se han recogido de más mala manera ni a horas menos oportunas. Y claro está que cuando el simple ciudadano ve que los Poderes Públicos se complacen en la suciedad y la exhiben en rutas y avenidas, no le va a pasar por la cabeza la idea de hacer lo contrario.

Lo peor del asunto es que no sólo el vulgo se contagia. El desaseo, estimulado por la desidia y la condescendencia oficiales, adquiere luego los caracteres de la **cosa normal**. La limpieza pasa a ser así a ser algo anómalo, un lujo. Y, como tal, debe ser pagado de manera excepcional.

Nada más ilustrativo y más simbólico, al respecto que el cuello de la camisa. Durante generaciones ha caracterizado al hombre, por encima del dinero y de los prejuicios. Los chilenos de "cuello limpio" representaban la decencia y la pulcritud, la esperanza de una superación próxima. Pero ahora la cosa no es tan clara. Lavar un cuello cuesta 70 centavos y —lo que es peor— la operación demora 12 días...

No hay, pues, posibilidad de ser o de parecer limpio, a menos de ingresar a la odiada y envidiada comunidad de los plutócratas...

MES DE LA CORTESIA

Claro que es una idea del Dr. Goebbels y no es imposible que —como lo insinuaron los corresponsales— tenga su origen en la necesidad de hacer olvidar a la gente las penurias y angustias de una guerra que se alarga cada día más. Pero convengamos en que hay en ella— además de su ingenuidad nórdica — un agudo sentido de la realidad circundante y una posibilidad de brotes imprevistos.

El hombre es un animal, digan lo que digan los investigadores. Como tal, está dominado por el hábito. Y si éste se instala en la grosería, costará vida y milagros sacarlo de ahí. Ahora bien, la época nuestra y los avatares de la guerra tienden a dar carta de ciudadanía a la brutalidad. Nosotros mismos, que no hemos atravesado las peripecias horrendas del conflicto, estamos resbalando desde hace tiempo hacia la más perfecta falta de maneras. El descomedimiento, la rusticidad, la ausencia de educación, constituyen las características dominantes de nuestro ambiente. Y como nadie pone coto a los desmanes, llegará un momento en que la relación entre dos hombres no podrá mantenerse más que sobre la base del insulto o de la bofetada.

Frente a tales perspectivas se comprende la necesidad de consagrar algunas semanas al año al cultivo sistemático —y hasta imperativo— de la cortesía. Desgraciadamente no siempre —como pretende cierta escuela biológica —la necesidad crea el órgano...

EL DICKY

Un automóvil pasó sobre su cuerpo y lo mató instantáneamente. ¿Por qué no? ¿Acaso los choferes que conducen a 100 kilómetros por hora no matan a seres humanos sin que nadie se conmueva y sin que ninguna autoridad reaccione? Después de todo, el Dicky no era más que un perro...

Momentos después algunos mastines descastados destartizaban su cuerpo ante la indiferencia de los vecinos endomingados y del carabinero de la esquina. El turista de paso pudo creer que estaba en Africa. Pero yo lo saqué de su error asegurándole que se encontraba en Santiago de Chile.

Nunca se supo de dónde había venido. Pertenecía a esa clase errante que Martín Fierro llama con cariño "perros cesantes". Llegó una vía cualquiera. Encontró a un hijo en la calle y le tendió la mano. Desde entonces fué un amigo entero y leal, y un pensionista difícil de satisfacer. Aceptaba comer en casa. Pero nunca quiso dormir en ella. La libertad ancha y arriesgada era vital para su alma. Lo podía dar todo, excepto ella. Pero aun ésta era guardada por él como un alto y espontáneo derecho de servir y de amar.

Procedía del pueblo y tenía sus virtudes. Por una especie de milagroso proceso selectivo había eliminado toda traza de plebeyez en su corazón y en sus maneras. Su conducta era la de un gran señor joven, alegre y generoso. Sabía más que los hombres del poder definitivo de la bondad, y la ejercía con soltura y jovialidad. Y sin que nunca fuera posible saber cómo, conocía las secretas reglas de la urbanidad y de la cortesía.

Ningún hombre en su situación habría logrado conducirse con la natural corrección y la elegancia normal que él ponía en sus actos. Criado en la calle, parecía familiarizado con el tono afinado de los salones. Entraba en ellos como si no hubiese hecho nunca otra cosa. Después de días de hambre podía refrenar su instinto hasta el punto de permanecer tranquilo en un comedor donde seres humanos —que, después de todo, no tenían mucho más derecho que él— comían mientras él miraba.

Así pasaban sus días jóvenes, entre el goce eufórico de la libertad y el ejercicio del interesado de la amistad. Pero en Santiago hay salvajes y criminales que matan autos. Y hay autoridades que lo ignoran y no sancionan. Y uno de ellos lo asesinó.

Ahora está en el cielo. Tal vez un poco sorprendido todavía. Mirando con extrañeza a San Roque, que le abrió la puerta, y a San Francisco de Asís, que le sonreía con sus pupilas profundas, mientras le llamaba dulcemente: "hermano Dicky".

Cuando me toque el turno, vendrá a esperarme ante el pórtico difícil, y después de haber suavizado la intransigencia de San Pedro, irá ante el último tribunal a hacer valer su testimonio y a convencer a los jueces terribles de que ciertos hombres no son irremediablemente menos dignos de la gloria que un perro vagabundo.

E. G. O.

Por terminación
de negocio la

CASA PICCADILLY
HUERFANOS 761

Liquida sus últimos famosos
SOBRETODOS
a precios de Remate

BAILE EN EL CIRCULO ESPAÑOL.---

El sábado se efectuó en el Círculo Español el gran baile organizado por el Directorio de la institución para inaugurar las reuniones sociales de la presente temporada. El grabado muestra algunos aspectos de dicho baile, que alcanzó brillantes caracteres.

En honor del M. de Relaciones Exteriores y Sra. de Barros Jarpa

El Ministro de Relaciones Exteriores de Ecuador, doctor Francisco Guarderas y su esposa señora Lucia Cordovez, ofrecerán hoy en el Club de la Unión de 19 a 20 hrs. una recepción en honor del Ministro de Relaciones Exteriores, señor Ernesto Barros Jarpa y señora Sara Vergara de Barros.

¡ESPOSAS! ¡MADRES!.—

Un ejemplo, una protectora; eso es Santa Mónica para el hogar cristiano.

La Novena de la Patrona de las Madres Cristianas principia hoy lunes 27, en la Iglesia de las Agustinas (Moneda 1056).

Habrá Misa a las 10 horas seguida de bendición con el Santísimo Sacramento, y a las 10.20 predicará el Director de la Archicofradía señor Pbdo. don Luis Arturo Pérez, sobre: "El Matrimonio restaurado por Jesucristo". Después del sermón se rezará la Novena.

COCKTAIL.—

Muy lucido resultó el cocktail ofrecido en su residencia de la Avenida Los Leones por el señor Rodrigo Soriano Martí a un grupo de sus relaciones.

BAUTIZOS.—

Ayer se efectuó en la Parroquia de San Crescente, el bautizo de Darío Sergio Guillermo, hijo del señor Teodoro Croquevielle y de la señora Elena de Croquevielle.

Fueron padrinos el señor Guillermo Whittle y la señora Lucrecia de Whittle.

—Ha sido bautizada Ana María, hija del señor Manuel Fernández Lecaros y de la señora Elena Zañartu de Fernández. Fueron sus padrinos el señor Luis Izquierdo Valdés y la señora Rebeca Fernández de Izquierdo.

EN EL HOTEL CARRERA.---

Comida ofrecida por un grupo de sus relaciones sociales, en honor de la señorita Mercedes Rosselot Vicuña, con motivo de su viaje al Perú, en el Hotel Carrera

EN EL HOTEL CRILLON.---

Manifestación de despedida de soltera a la señorita Fedora Berríos, en los salones del Crillón

CENTRO DE EX CADETES Y OFICIALES DE LA ARMADA.—

El jueves 30 del presente a las 21 horas, se efectuará un bogatún en el Caleuche, dedicado al Cadete Mateo Durruty, por haber sido designado Jefe de Señalizaciones de los Ferrocarriles del Estado.

Las adhesiones se reciben en la Administración del Centro.

VIAJEROS.—

Por la combinación longitudinal de ayer regresaron a Antofagasta, después de una breve estada en esta capital, el señor don J. Dakin y la señora Lilly de Dakin.

—De Buenos Aires regresaron las señoritas María Guerra Román y Alice Kyling Weber.

COLECTA PARA "SOCIEDAD VICTORIA PRIETO".—

El jueves 30 del presente se llevará a efecto en nuestra capital la colecta pública pro ayuda "Sociedad Victoria Prieto" y "Ropero de San Juan de Dios", ambas instituciones que dirigen distinguidas damas de nuestra sociedad y que realizan desde hace varios años señalados servicios de asistencia social.

ALMUERZO.—

El Ministro de Polonia y la señora Nieves Ramos Montero de Mazurkiewicz, ofrecerán hoy lunes, en el Hotel Carrera un almuerzo en honor del Secretario General del Gobierno Ministro Marcelo Ruiz Solar y señora Violeta Concha de Ruiz Solar.

TE.—

Hoy lunes 27, las señoritas Silvia Oyarzún G. y Luisa Orellana Larraín darán un té en el Lucerna a sus relaciones.

Cortadora Trajes de Señora
COMPETENTE, CON BASTANTE PRACTICA.
SE OFRECE PARA DIRIGIR TALLER O CORTAR
DIRIGIRSE:
SANTIAGO 1466

HOMENAJE INTERALIADO
A CHILE

GRAN BAILE con CENA
y CABARET
en el TEATRO MUNICIPAL,
a beneficio de la

PROTECTORA DE LA INFANCIA.
El Sábado 2 de Mayo a las 11 P. M

BUFFET SERVIDO POR
EL HOTEL CARRERA.
DOS ORQUESTAS.
Maestro JAIME CEITEL,
de la Orquesta del HOTEL
CARRERA
y BUDDY DAY.

Precio: $ 125.— todo incluído.

TENIDA DE ETIQUETA.

Reserve su mesa o palco con anticipación en el Hotel Carrera, todos los días, de 3 a 8 P. M.

Los 30 años de vida Episcopal del Arzobispo de Santiago.---

El Arzobispo de Santiago, Monseñor José María Caro, cumplió ayer treinta años de consagración episcopal, motivo por el cual fué objeto de diversas manifestaciones de afecto por parte de los círculos católicos, políticos y sociales de la capital.

A las 9 horas el Excmo. y Rvdmo. señor Caro ofició una misa en la Basílica de La Merced, durante la cual fué asistido por altos prelados de la Iglesia chilena. Concurrieron a la ceremonia millares de fieles, que llenaron completamente las amplias naves del templo.

A continuación, en el Teatro Victoria, se desarrolló una interesante velada en homenaje al prelado, que comenzó a las 11 horas, organizada por la Acción Católica.

Estuvieron presentes altos dignatarios de la Iglesia, todas las ramas de la Acción Católica, personalidades políticas y sociales y un numerosísimo público.

Se desarrolló un variado y selecto programa literario-musical con participación de diversos artistas y conjuntos católicos. Usaron de la palabra, el dirigente de la Juventud Obrera Católica, don Efraín Martínez; el representante de la sección masculina de la Acción Católica, don Fernando Rodríguez; el dirigente de los Centros Especializados, don Carlos Troncoso, y finalmente, Monseñor José María Caro, quien, en una elocuente pieza oratoria, agradeció los homenajes que se rendían en su honor e hizo recuerdos de su vida episcopal.

El próximo jueves, el Colegio de Párrocos oficiará una misa solemne en la Parroquia del Sagrario, por las intenciones del Iltmo. y Rvdmo. Arzobispo de Santiago.

El domingo 14 de mayo se cantarán misas con comunión general de los fieles en los diversos templos de la capital, para pedir por Monseñor Caro.

Dentro de poco se obsequiará al Jefe de la Iglesia chilena un artístico regalo, en recuerdo de los 30 años de su vida episcopal.

MATRIMONIOS.—

Anteayer contrajeron matrimonio, privadamente, en casa de la novia, la señorita Mireya San Martín Muñoz y el señor Isaac Rojas Flores.

Los recién desposados partieron a Viña del Mar.

—Anteayer se efectuó, privadamente en Santiago, en casa de la novia el matrimonio de la Srta. Marta Ormeño González con don Raúl Carrasco Peña.

URGENTE
COMPRAMOS
BRILLANTES
JOYAS·ORO
PLATINO
PARA SUPLIR ESCASEZ
DEBIDO A LA GUERRA
PAGAMOS PRECIOS
EXCEPCIONALES
CASA
KARDONSKY
384·ESTADO·384

UNIVERSITY ENGLISH ACADEMY.—

Mañana martes 28, a las 19.30 horas, y cumpliendo el programa de conferencias de los días martes, Mr. George Compton de la Universidad de Princeton, dará una charla en inglés sobre "Labour Movement in the United States".

El señor Compton es un experto en la materia, de modo que su charla será de gran interés y al mismo tiempo dará oportunidad a los asistentes de escuchar un buen inglés norteamericano y discutir sobre la materia de que va a hablar.

DE BUENOS AIRES.—

Han regresado de Buenos Aires don Zocimo Santa Cruz y señora Anita Gandarillas de Santa Cruz.

NOVIOS
ARGOLLAS de oro, garantidas macizas, selladas y grabadas, desde $ 98.00 el par. Entrega inmediata.
CASA SOSTIN
NUEVA YORK 66. No confundir

INFORMACIONES CABLEGRAFICAS

EE. UU.

DECLARACION DE CARLTON HAYES

NUEVA YORK, 26. (U. P.) — Carlton Hayes, nuevo Embajador de Estados Unidos en España, aseguró, en un discurso, que "la guerra actual constituye la más grande amenaza para la histórica civilización occidental que se registra desde la invasión musulmana del siglo VII. El urgir de este totalitarismo pagano que pone en juego nociones absolutamente falsas y pseudo - científicas tales como la pureza de raza, importa una nueva amenaza en esta terrible guerra. Luchamos por fines de tremenda trascendencia y está todavía por verse como saldremos. Mientras me encuentre en España expondré mi fe en la victoria final y abrumadora de las naciones unidas".

Señaló la posibilidad de que se encuentre de regreso, en un futuro no distante, puesto que el desempeño de su cometido en España "depende no del Gobierno español, sino de Hitler".

SUD AFRICA

INCENDIO DE UNA PARTIDA DE ALGODON

CIUDAD DEL CABO, 26. — Un voraz incendio declarado ayer en un galpón de East London destruyó una partida de algodón en bruto avaluada en 5.000.000 de dólares.

El algodón, propiedad del Gobierno británico, era parte de la cosecha de Egipto y había sido adquirido por Gran Bretaña el año pasado y almacenado en East London.

Las autoridades descartan la posibilidad de que el siniestro se debiera a un acto de sabotaje.

BRITISH BROADCASTING CORPORATION

Hora chilena

LUNES 27 DE ABRIL DE 1942

24.92 metros - 12.04 megs.
31.55 metros - 9.51 megs.
30.96 metros - 9.69 megs.

18.30 Anuncios en castellano y portugués.
19.00 Orquesta "Midland" de la BBC.
19.30 Charla en castellano.
19.45 Noticias en castellano
20.30 Conjunto "Casino" con Kate Winter.
21.15 Conjunto "Casino" con Kate Winter.
21.30 Charla por Dulce Jací
21.45 "El compositor de piano".
22.00 Noticias en castellano
22.15 Comentario por Atalaya
22.30 Anécdota en castellano.
22.33 Programa para mañana
22.37 "El fin del día" y anuncios
22.45 Fin de la transmisión

Se puede escuchar el programa irradiado a Norte América, desde las 18.20 a 0.45, hora chilena, en las ondas de 31.32 y 25.53 metros.

Además se transmiten noticias en castellano, a las 12 horas, en la onda de 13.92 metros.

Reacción en los círculos aliados ante el discurso de Adolfo Hitler

HITLER REVELA PREOCUPACION DICEN EN LONDRES

LONDRES 26.— (U. P.).— Los círculos diplomáticos y militares expresaron que el "insustancial" discurso que hoy pronunció Hitler constituye la mejor prueba de que el Canciller nazi está muy preocupado, no solo por los planes bélicos de las naciones unidas, sino también por la situación interna en Alemania.

Añadieron que Hitler abandonó el frente ruso únicamente para que los "genuflexos" miembros del Reischstag ampliaran los poderes del Canciller considerándolo "una especie de Quijote de la guerra", lo cual, por otra parte indica que los jefes militares alemanes todavía pueden ejercer poderosa influencia política en los asuntos del partido nacional socialista.

A este respecto los entendidos recuerdan las noticias fidedignas, de que Hitler se vió obligado a asumir la responsabilidad de la campaña en Rusia después de que sus generales aconsejaron una retirada estratégica en el frente oriental. Por eso, los medios responsables dicen que "en las próximas semanas se verá quien tenía la razón: Hitler o sus generales.

Los círculos informados dicen que si el ejército alemán fracasa en Rusia, Hitler se verá confrontado en Alemania por una revuelta, y añaden: "Teniendo presente eso, el discurso de Hitler es muy significativo sobre todo por haber sido pronunciado en víspera del supremo esfuerzo para derrotar a Rusia. Es evidente que Hitler piensa que tiene mayor importancia asegurar su posición en Alemania que iniciar la ofensiva de primavera, lo que de cualquier modo que se considera es una buena noticia para los aliados.

EXTRAÑEZA DE LOS COMENTARISTAS INGLESES

LONDRES 26.— (U. P.).— Los comentaristas, al estudiar el discurso de Hitler, se muestran intrigados por el hecho de que considerara necesario regresar del frente para "pedir" al Reschastag, poderes que viene ejerciendo desde hace siete u ocho años. Esos comentaristas piensan que, evidentemente, el motivo fué la necesidad de impresionar al público sobre la gravedad de la posición de Alemania.

El "Daily Telegraph" dice en un editorial: "Por primera vez el discurso de Hitler ha estado dirigido expresa y exclusivamente al público alemán. La finalidad del discurso fué la de atacar los síntomas de abandono en el frente interno. Cuando Hitler, quien nunca ha vacilado en cargar cualquier peso en las espaldas del pueblo, se siente obligado a regresar en busca de nuevas armas, es evidente que algo debe andar mal".

Al referirse el editorialista a los extensos ataques de la Real Fuerza Aérea, agrega: "Es evidente que el pueblo alemán, preocupado por estos ataques, ha comenzado a murmurar en una forma tal que el dictador la considera llena de peligros".

PRIMER DISCURSO DERROTISTA DE HITLER DICEN LOS RUSOS

KUIBYSHEV, 26 — (U. P.).— Todavía no se ha publicado el discurso de Hitler, pero en los círculos informados se manifestó que es este el primer discurso derrotista del Fuehrer alemán y que él mismo confirmó en gran parte las afirmaciones soviéticas de que la guerra ha llegado finalmente al punto decisivo.

También se manifestó que el hecho de no haber podido prometer Hitler otra cosa que un invierno más en el frente oriental, sin la habitual afirmación de que obtendrá una pronta victoria, corrobora el aserto ruso de que la hora de la victoria ha pasado para Alemania y que la resistencia soviética habrá de alcanzar finalmente su propósito.

Asimismo, se expresó que el comentario hecho por Hitler sobre el terrible invierno que el ejército alemán pasó en el frente oriental donde combatió bajo espantosas temperaturas, debiendo hacer frente a grandes reservas soviéticas, confirmó en gran parte los despachos soviéticos sobre la luchadadamente durante todo el invierno.

Ese cuadro presentado por Hitler fué recibido en ésta como la mejor noticia recibida por los aliados desde que comenzó la guerra. Hitler admitió, entre otras cosas, que este país posee enormes reservas de hombres que han sido y continuaran siendo lanzadas a la lucha. También confesó Hitler que los ejércitos soviéticos pusieron a los alemanes a la defensiva y los castigaron despiadadamente durante el invierno.

Por otra parte, se dijo en círculos informados que la extensa referencia por Hitler a la situación en Alemania confirma también los noticias rusas sobre el progresivo deterioro del frente interno alemán.

OFENSIVA CONTRA EL PUEBLO ALEMAN

KUIBYSHEV, 26.— (U. P.).— El locutor de la radio, emisora de Moscú, al comentar el discurso pronunciado hoy por el canciller Hitler expresó: "Así pues, esta es la ofensiva de primavera de Hitler: una ofensiva contra el pueblo alemán.

Ya no basta que los periódicos publiquen diariamente listas de sentencias de muerte contra hombres y mujeres de las clases obreras. Las amenazas de Goebbels, Himler y Ley, y las torturas infligidas en las celdas de la Gestapo ya no bastan para que Hitler y su camarilla se sientan seguros. Las crueles leyes del actual régimen de terror ya no bastan, y ahora ha sido necesario proclamar como la ley suprema a un régimen ilegal y arbitrario".

Noticias de América Latina

ARGENTINA

BUENOS AIRES, 26.— (U. P.)— El Ministro del Interior, doctor Miguel J. Culaciati, a raíz del resultado de la elección de mesa directiva de la Cámara de Diputados, que consagró el triunfo de la reelección del presidente de la mesa directiva, Dr. José María Cantilo, y la elección de los dos vicepresidentes, José María Martínez y Carmelo Piedrabuena, también radicales, dijo: "El Poder Ejecutivo ha visto la coalición formada por los radicales y socialistas para la elección de la mesa directiva de la Cámara de Diputados, y considerará la situación creada por la misma".

Como se sabe, el sector de Concordancia se retiró de la Cámara antes de la elección. A raíz de la elección de la mesa directiva sería posible, según versiones autorizadas, que se postergue la convocatoria de la Cámara de Diputados que siempre hace el Poder Ejecutivo.

PERU

LIMA, 26.— (U. P.)— En los círculos diplomáticos y sociales en general ha producido grata impresión la noticia de la designación de don Carlos Ibáñez del Campo como Embajador en Lima.

Los diarios publican biografías y retratos del señor Ibáñez y de su esposa, destacándose un interesante artículo de Jorge MacLean Estenos de elogio a la personalidad del futuro Embajador chileno, señalando que cuando el señor Ibáñez ocupó la Presidencia de la República, fué el iniciador de la actual, próspera y eficaz etapa de relaciones amistosas entre Chile y el Perú.

Asimismo, tuvo la feliz idea de enviar como primer Embajador de la nueva era, al ex Primer Mandatario señor Emiliano Figueroa Larraín constituyendo ello un acierto, como lo ha constituído otro de parte del señor Juan Antonio Ríos, alenviar ahora a otro ex Presidente chileno.

Hitler reiteró su confianza en resultado final de la guerra

ESTOCOLMO, 26. — (U. P.) El Canciller Adolfo Hitler regresó desde el frente oriental a Berlín para dar a entender hoy, en un discurso de más de una hora pronunciado ante el Reichstag, que posiblemente no terminará este año la guerra contra Rusia, y para obtener de ese cuerpo nuevos poderes para ser ejercidos contra los elementos recalcitrantes en el frente interno.

El discurso del Canciller fué menos arrogante que de costumbre y se extendió sobre las privaciones soportadas por los soldados de la Wehrmatcht durante el invierno, pero prometió que eso no volvería a repetirse. Mencionó ligeramente a Japón e Italia sin referirse a los demás aliados del Eje, pero atacó violentamente a los dirigentes británicos y norteamericanos.

Sus declaraciones dejaron de manifiesto que no será intentada este año la invasión de Gran Bretaña, pues habló de submarinos como del arma principal que será empleada en el occidente. Mencionó los recientes ataques de la Real Fuerza Aérea contra las ciudades alemanas y dió a entender la posible reanudación de la Blitzkrieg aérea al decir que esos ataques serán contestados golpe por golpe.

LA CONCURRENCIA EN EL REICHSTAG

Todo el Reichstag estaba congregado para escuchar a Hitler, y se observó que predominaban los uniformes del ejército sobre los de los cuerpo de asalto, estando presentes miembros del alto comando del ejército, de la armada y de la Luftwaffe, así como condecorados con la Cruz de Caballero de la Cruz de Hierro.

El palco diplomático, situado en el centro, estaba colmado, y ocupaban sus bancas miembros heridos del Reichstag. La persona no identificada, que habló en primer término, dijo que nada puede mostrar mejor que esta abundancia de uniformes en el Parlamento que Alemania es una nación de soldados".

HITLER HACE USO DE LA PALABRA

Hitler empezó a hablar a las 3.15 P. M. y terminó a las 4.12 e inició su discurso con las siguientes palabras:

"Mis diputados, hombres de Reichstag alemán:

"Cuando hablé la última vez pude darme cuenta de lo ocurrido, pero sólo los siglos venideros podrán reconocer la magnitud de esos acontecimientos".

El discurso, en su mayor parte, consistió en violentos ataques contra Gran Bretaña y los judíos, pero, en contrasta con otras ocasiones, hoy pidió al Reichstag que confirmara su derecho a movilizar, cuando lo crea necesario, a cualquier alemán para "el cumplimiento de su deber", y el derecho de "castigarlo proporcionalmente a esos deberes son violados". El Reichstag asintió a su pedido y, además, autorizó a Hitler a "separar de su cargo a cualquiera persona, sin verse limitado por la legislación vigente".

Insistiendo sobre el punto de la prioridad de los derechos del estado sobre los del individuo, Hitler dijo: "Es una cuestión de escasa importancia el que pueda o no concederse licencias a los funcionarios o empleados del Estado. Los únicos que tienen derecho a reclamar licencias son los soldados y los que trabajan para el ejército. Yo mismo no he tenido tres días de descanso desde 1933"

En otro pasaje de esta extraña parte de su discurso que, evidentemente, se dirigía contra los descontentos del frente interno, Hitler atacó violentamente a los alemanes "que creen que el país existe para ellos", y afirmó que el estado debe vivir sobre todo "sin importar que sean violados los conceptos legales de la justicia". El Canciller explicó su pedido de autorización para tratar en forma adecuada a los descontentos, diciendo: "Pido este derecho porque entre millones de personas decentes, siempre existen algunas excepciones".

PANORAMA HISTORICO EUROPEO

Como de costumbre, Hitler empezó su discurso con una larga exposición histórica de Europa, desde los tiempos romanos, afirmando luego que Gran Bretaña había tratado de fomentar las luchas intestinas en el continente para conservar un equilibrio de fuerzas "que le permitiese ocupar una situación predominante. Antes Europa estaba envuelta en luchas religiosas internas, pero hoy esos problemas se consideran completamente carentes de importancia en lo que al Estado se refiere y se tratan como corresponde —dijo— Sería tonto pensar que Gran Bretaña hubiera podido mantener el llamado "equilibrio de fuerzas" si Europa hubiese llegado a la unidad". Añadió que Gran Bretaña no sólo había sido un factor primordial en la desintegración del continente europeo, sino que había aprovechado esa circunstancia para conquistar otros mundos aún no explorados, pero agregó que "es absurdo creer que el Imperio Británico podía continuar impidiendo siempre la unión de los países europeos como no pudo impedir el establecimiento de los Estados francés e italiano, internamente unidos".

EL PROBLEMA RACIAL

Después de elogiar la labor de Bismark, Hitler dijo:

"El judío lord Disraeli manifestó que el problema racial es la llave de la historia mundial" y afirmó que los nazis habían seguido su teoría. "Los judíos —dijo— fomentaron la revolución en Alemania, e incitaron la guerra entre las plutocracias atendiendo exclusivamente a los intereses capitalistas judíos", y afirmó que "Roosevelt compensó su propia ineptitud con un "trust de cerebros" cuyos nombres no necesito mencionar, ya que sólo son judíos".

Al referirse al conflicto actual que, según declaró, había sido provocado por los judíos para obtener mayores ganancias el Canciller dijo: "Sean cuales sean los aliados de Gran Bretaña, al terminar esta guerra, aquellos serán más poderosos que ella. La fuerza secreta que llevó a Gran Bretaña a la primera guerra mundial fué el judaísmo. Los judíos provocaron la revolución de nuestro pueblo, privándonos de toda posibilidad de resistencia, y fueron los judíos los que han arrastrado al Imperio británico a la posición más peligrosa de su existencia. Los judíos incitaron a la guerra por motivos capitalistas puramente judíos, pero contrarios a los verdaderos intereses norteamericanos".

VIOLENTOS ATAQUES CONTRA LOS JUDIOS

Sus ataques contra los judíos han sido de los más violentos, pero habló con tono menos apasionado que en otras ocasiones. Acusó a las democracias de ayudar a los judíos a destruir los Gobiernos nacionales para "convertirlos a todos en esclavos de los judíos", y expresó la esperanza de que "todas las naciones se unirán a Alemania en la lucha contra la dominación judía".

Más adelante agregó: "La raza judía espera conseguir establecer un baluarte del bolchevismo en toda Europa. Conocemos los principios teóricos y la espantosa verdad de esta pestilencia humana que propende al régimen del proletariado bajo la dictadura judía. Sólo gracias a la victoria del fascismo en Italia pudimos empezar a hablar de la salvación de Europa. Continúa la lucha entre los que tienen, desde el Kremlin a Nueva York, y los que no tienen, o sea, las naciones para las que una sola mala cosecha significa miseria y hambre. La dictadura judía y el exterminio de los Gobiernos nacionales son los fines de los criminales judíos. Así sucedió en Rusia y eso es lo que los judíos desean conseguir en Alemania. Pero los judíos comunistas de Alemania no tuvieron suficiente valor, y fracasaron. A pesar de ello, conocimos algunas de las faces preliminares. Esta tarea diabólica empezó con mejores auspicios en Hungría pero el regente Horthy fué uno de los pilares de Europa. Pero la lucha mayor contra el bolchevismo fué la librada por Mussolini en Italia".

CARACTERISTICAS DE LA ACTUAL GUERRA

Hitler se volvió luego al conflicto actual y dijo: "Esta guerra no tiene las características de los conflictos anteriores. Ha sido una de esas luchas cataclísmicas que preceden a un nuevo milenio. Los individuos no comprenden el valor de su papel en la lucha y por eso muchos creen ser dirigentes cuando son dirigidos. Creen que golpean para ser finalmente ellos los golpeados. La nueva guerra sólo puede terminar en una catástrofe para el Imperio Británico. Su coalición con Rusia es inmoral y antinatural, aunque sea aclamada por los Arzobispos británicos. Los dioses ciegan a aquellos que quieren destruir, pero dudo de que los británicos crean hoy que fué acertada su política desde 1933. Gran Bretaña nada puede ganar con esta guerra y lo perderá todo, extrayendo, como única enseñanza, que el destino de los pueblos no debe ser confiado a beodos cínicos ni a espíritus retardados".

LA OFENSIVA AEREA INGLESA

Hitler dió a conocer evidentemente que este año no será intentada la invasión de Gran Bretaña al decir que la guerra contra los británicos sería continuada en el este, mientras que, en el occidente el arma principal seguirá siendo el submarino, y afirmó que la flota submarina era ya mucho mayor que el total de la guerra mundial, y que seguirá aumentando.

Hitler restó importancia a las incursiones de los comandos británicos, pero, en cambio, consideró de mayor gravedad los ataques de la Real Fuerza Aérea contra ciudades como Lubeck y Rostov, al prometer que devolvería golpe por golpe.

Se refirió someramente al Japón, diciendo: "Las soberbias hazañas del Japón, en su marcha singular hacia la victoria no me permiten decir mucho, fuera de que son extremadamente alentadoras. En cambio, el haber provocado la entrada del Japón a la guerra es lo más insensato que han hecho nuestros antagonistas, como ha quedado demostrado en pocos meses, por la lucha heroica de ese pueblo".

LA CAMPAÑA DE RUSIA

Al ocuparse de la campaña de Rusia, de la que se hizo totalmente responsable, habló con gran extensión de las inclemencias del invierno, que, según afirmó, había sido dos veces más frío que el que diezmó a los ejércitos de Napoleón y obligó a interrumpir la ofensiva un mes antes de lo calculado. Dijo el Fuehrer que los rusos habían lanzado nuevos ejércitos del Cáucaso y de Asia contra los alemanes en mitad del invierno, pero declaró que los soviéticos también habían sufrido pérdidas inmensas, agregando: "Llegará el momento en que nuevamente sean móviles los frentes, y la historia dirá entonces quién ha sido el vencedor en la campaña de este invierno". Asimismo mencionó la necesidad de una defensa eficaz contra las guerrillas, en Rusia.

Prometió luego el Canciller que se adoptarían medidas para evitar que se produzcan contingencias similares a las conocidas por la Wehrmacht durante este invierno en Rusia. Dijo que se habían realizado preparativos para reanudar el ataque e hizo hincapié especial en los ferrocarriles, recalcando que "es alentador comprobar que en el frente oriental, hemos podido ajustar la red ferroviaria a nuestra trocha y esa red es mayor que todo el sistema de las islas británicas".

EL INVIERNO EN RUSIA

Expresó que el invierno, en el este de Europa, ha sido el peor conocido en más de 140 años y agregó: "El termómetro bajó a 47 grados bajo cero. Es difícil que alguien que no lo haya experimentado personalmente pueda darse plenamente cuenta de lo que ésto significa. Por eso, cuatro semanas antes de lo esperado, todas las operaciones debieron interrumpirse repentinamente. No permití que el frente, que estaba en pleno movimiento, retrocediera, pero tampoco era posible permanecer en las mismas posiciones. En consecuencia, fué replegado a una línea que va desde Taganrog a Lago Ladoga. Esto fué terriblemente difícil de realizar. La ola de frío paralizaba, no sólo a los hombres, sino también a las máquinas, y hubo momentos en que ambos amenazaron quedar congelados. Los hombres se vieron sometidos a la misma tensión psicológica que aniquiló al ejército francés en 1812. En esa ocasión me sentí obligado a unir mi nombre a la suerte del soldado me siento responsable de la dirección de esta guerra, pero era evidentemente imposible quedar en terreno abierto, sin protección alguna, a 30, 40 o más grados bajo cero.

"No los soldados, ni los tanques, ni, desgraciadamente, las locomotoras alemanas estaban preparados para operar bajo un frío tan intenso. La temperatura más baja fué de 52 grados bajo cero. Se exigió una tarea sobrehumana a los oficiales, suboficiales y camilleros del Cuerpo de Sanidad y, sobre todo, a los enfermeros de la Cruz Roja. Cuando la división española regrese un día a su patria, no podremos hacer mejor elogio de sus soldados y de su valiente comandante que el reconocer su lealtad y su bravura".

PUNTOS PRINCIPALES DEL DISCURSO

BERLIN (vía Estocolmo), 26.— (U. P.)— El Canciller Hitler pronunció un discurso que duró una hora y dos minutos, durante el cual expresó su confianza en el resultado final de la guerra, pero, en realidad, no prometió la victoria.

Los puntos principales de su discurso fueron los siguientes:

Primero, la cuestión racial es básica en la historia del mundo, y los judíos son responsables por la guerra y los males que afectan a los países. Acusó a los hebreos de querer establecer el dominio judío en todo el mundo y atacó a las democracias por ayudar a los semitas. Fué uno de los ataques más violentos de su campaña contra los judíos.

Segundo, Hitler asumió la responsabilidad personal por la campaña contra Rusia. Admitió que la Wehrmacht suspendió la campaña cuatro semanas antes de lo que se esperaba, porque el intensísimo frío paralizaba a los hombres y a las máquinas.

Tercero, los rusos lanzaron a la lucha millares de hombres llevados desde el interior de Asia, y asumieron la iniciativa. Admitió el Fuehrer que los guerrilleros son enemigos de cuidado.

Cuarto, denunció la coalición anglo-rusa como antinatural y dijo que el Imperio Británico experimentará una catástrofe en esta guerra.

Quinto, Hitler indicó que Alemania no intentará la invasión de Gran Bretaña este año, sino que se concentrará sobre Rusia, y mantendrá una campaña en pleno con los submarinos contra la navegación británica.

Sexto, en contraste con los discursos anteriores sobre la terminación de la guerra, este año, evidentemente, Hitler cree que la lucha durará, por lo menos, otro año más.

Séptimo, el Fuehrer denunció a Roosevelt como un maniático, y dijo que el Presidente norteamericano compensa su propia ineficiencia con una colección de cerebros judíos. Esta fué su única alusión a los Estados Unidos.

Octavo, dijo que una insensata provocación llevó al Japón a la guerra. Al parecer, se refería a la suspensión de las relaciones económicas de los aliados con los japoneses.

Noveno, indicó que la intensa campaña aérea de 1940 se reanudará, pues declaró que Alemania replicará golpe por golpe a los raids de la Real Fuerza Aérea británica.

Décimo, expresó que la amenaza bolchevique fué alejada a miles de kilómetros de la frontera, pero previno que "si las hordas del Asia avanzaran en forma arrolladora hacia el oeste", Alemania sería aniquilada.

Tendencia a la baja hubo en la Bolsa de N. York

Resumen comercial de John C. Brunjes especial para LA NACION

NUEVA YORK, 26. (Especial). — Las tentativas de los círculos financieros de anticiparse al programa de Gobierno para contrarrestar la inflación que se dará a conocer en la próxima semana, así como la legislación impositiva sobre las ganancias de guerra, que está por promulgarse, causaron una tendencia bajista en las cotizaciones del mercado de valores, registrándose en las acciones industriales el promerio más bajo que se conoce desde 1934. Por otra parte, el promedio de los valores ferroviarios fué el más bajo que se registra desde 1940, y el de los valores de empresas de servicios públicos alcanzó al nivel más bajo de todos los tiempos.

Las noticias referentes a la guerra y a la producción fueron relativamente alentadoras, pero los bolsistas no prestaron atención a los acontecimientos positivos, temiendo los nuevos impuestos que quizá exigirán reducciones de dividendos en gran escala, o aún su suspensión. En las esferas financieras se temía también que el establecimiento de precios máximos pudiera reducir las ganancias industriales.

El proyecto de racionar la gasolina desde el 15 de mayo próximo afectó las acciones de las empresas de petróleo, cuyas cotizaciones, en muchos casos, alcanzaron un nuevo nivel de baja.

El mercado de títulos estuvo irregular, destacándose la firmeza de los títulos extranjeros. Los títulos peruanos mejoraron de 1 a 2 puntos, alcanzando sus cotizaciones el nivel más elevado registrado desde hace 3 años. Por otra parte, los títulos australianos mejoraron de 2 a 10 puntos.

Experimentaron ciertas bajas las cotizaciones de los artículos de primera necesidad, perdiendo las del algodón 1 dólar por fardo. Sin embargo, el trigo se cotizó en alza de hasta 2 centavos de dólar por bushel. — JOHN C. BRUNJES.

INGLATERRA

LA DESOCUPACION DESPUES DE LA GUERRA

LONDRES, 26. — (U. P.) — El Ministro de Producción capitán Oliver Lyttleton, en una alocución radiotelefónica, declaró que no hay motivos para que después de la guerra sea inevitable una desocupación en masa. Dijo que cuando termine la guerra habrá una enorme demanda de productos de consumo y, además, será necesario volver a acumular existencias de productos. Agregó:

"Nuestro problema en los cuatro o cinco años siguientes a la guerra no será el de la desocupación, sino el de transformar las industrias, de manera que nuevamente puedan dedicarse rápidamente a satisfacer la enorme demanda de productos".

VEINTE AÑOS Y UNA NOCHE

GRAN OCASION VENDO

CHACRA totalmente plantada con árboles frutales y viña en plena producción. Espléndida casa con toda clase de comodidades. 3 casas para inquilinos. Media hora en automóvil de Santiago. También tiene buenos medios de locomoción. — Extensión: 10 hectáreas

PRECIO: $ 700.000

J. B. HOBBINS

HUERFANOS 761 OFICINA 14

OBTENGA LO MAS NUEVO EN MUESTRAS POR

ENCOMIENDA AEREA

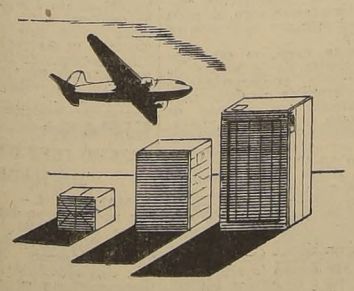

NO se necesita mantener existencias de artículos que tienen poca salida. El Servicio PANAGRA de Encomiendas Aéreas (Air Express) acelera de tal modo el transporte, que bastan pocos días para satisfacer un pedido. El recargo moderado en el costo se compensa con la economía que Ud. hace al reducir sus existencias y al aumentar sus ventas. Pida informes a nuestras oficinas.

PANAGRA

ROFFE ofrece TRAJES con grandes facilidades San DIEGO 107 fono 81108

SOBRECAMAS DE ALTA CALIDAD A PRECIOS de FABRICA

Sobrecamas de seda de un lado y satín finísimo del otro, en colores Lacre, Oro, Azulino, verde y palo de Rosa, rellenas de lana, lo mejor y de más abrigo que se fabrica, para 1 1|2 plaza

$ 390.-

Sobrecamas de raso de algodón centro floreado con guardas lisas, reverso de satín liso, en una gran variedad de colores, relleno de algodón blanco cardado, finamente confeccionadas a mano, a

$ 175.-

Sobrecamas de satín floreado de un lado, y liso del otro, en colores Oro, azul verde, lacre y salmón, relleno de fino algodón cardado, para 1 1|2 plaza $ 115 y 1 plaza

$ 82.-

Sobrecamas de raso de pura seda de un lado y satín del otro, rellenas de algodón blanco cardado, para 1 1|2 plaza $ 240; catrecito $ 125.— y cochecuna a

$ 59.50

CASA GARCIA

Alameda y Av. España - Casilla 3224

FABRICAS DE ARMAS SKODA, EN BOHEMIA, BOMBARDEO LA R. F. A.

LONDRES, 26.— (U. P.)— Los aviadores aliados ampliaron el alcance de sus bombardeos diurnos y nocturnos contra los territorios ocupados por el Reich, con una incursión nocturna de 2.400 kilómetros, ida y vuelta, contra las grandes fábricas de armamentos Skoda, en Bohemia y Moravia, además de bombardear por tercera vez consecutiva a Rostock, sobre la costa alemana del Báltico.

Durante el día, tres olas distintas de aparatos de la Real Fuerza Aérea cruzaron el Canal de la Mancha, para desafiar a la Luftwaffe sobre la costa ocupada, llegando con sus ataques casi hasta sobre el límite que separa a ambas zonas de Francia. Por su parte, aparatos alemanes llevaron contra la ciudad balnearia británica de Bath el primer gran ataque que ha sufrido una población británica en muchos meses.

NUEVO BOMBARDEO DE ROSTOCK

El Ministro de Aviación dice:

"Anoche, por tercera vez consecutiva, Rostock y las fábricas Heinkel fueron atacadas por una poderosa fuerza de bombarderos. Otra fuerza de bombarderos pesados atacó objetivos en Alemania meridional y la fábrica Skoda, en Pilsen. Los muelles de Dunkerque también fueron bombardeados. Aparatos del Comando de Caza atacaron aeródromos enemigos en Francia ocupada, durante la noche. Se perdieron cinco aparatos.

En el ataque de anoche a Rostock intervinieron siete tipos de bombarderos. Los pilotos manifestaron que las defensas de tierra fueron más poderosas que en las incursiones anteriores, y que uno de los bombarderos abatió a un caza nocturno Messerschmitt-110. Las fotografías tomadas durante los bombardeos anteriores, según el Ministerio de Aviación, muestran los enormes daños causados a la fábrica Heinkel y otro objetivos.

INCURSION CONTRA CALAIS Y BOULOGNE

Durante el día, la Real Fuerza Aérea mantuvo el ritmo de sus ataques. Personas que se hallaban en la costa de Dent informaron que nutridas formaciones de bombarderos y cazas visibles únicamente por las estelas de humo, cruzaron el Canal de la Mancha a gran altura en dirección a Francia, al parecer para concentrarse sobre Boulogne-sur-Mer y Calais. Desde Folkestone se anunció que a las dos de la tarde pasaron otras formaciones, y poco después se oía desde Francia el estruendo de bombas aéreas. Una tercera formación pasó luego, volando, al parecer, a unos seis mil metros de altura. Sobre Francia, las estelas de humo comenzaron a entrecruzarse, indicando que se libraba una gran batalla aérea.

En fuentes autorizadas se dijo que las unidades de la Real Fuerza Aérea atacaron las estaciones ferroviarias de Saint Omer y Hazebrouk, así como a Paso de Calais. Se informó que por lo menos dos cazas enemigos fueron derribados.

ATAQUE AEREO CONTRA BATH

Se anunció que las bajas en Bath fueron bastante elevadas, habiendo que lamentar muchos muertos. El ataque germano duró varias horas con intervalos, y las baterías antiaéreas y cazas nocturnos dieron cuenta de cinco aparatos alemanes. Los germanos arrojaron primero bombas incendiarias y luego explosivas, como lo han hecho siempre. En la zona residencial los daños fueron cuantiosos. Muchísimas casas fueron demolidas y suman cientos los edificios que quedaron sin techo. Las autoridades tomaron rápidas medidas para dar alojamiento a los damnificados. Varios incendios fueron extinguidos o dominados a poco de estallar.

En otra ciudad del sudoeste, los alemanes arrojaron también bombas explosivas e incendiarias que causaron daños y víctimas.

4 BARCOS DE ABASTECIMIENTO DEL EJE FUERON TORPEDEADOS EN AGUAS DEL MEDITERRANEO

LONDRES, 26. — (U. P).— El Almirantazgo dió hoy el siguiente comunicado:

"Cuatro barcos enemigos de abastecimiento fueron hundidos en el Mediterráneo por submarinos británicos. Todas las naves estaban pesadamente cargadas.

"Un submarino británico avistó a un convoy en el Mediterráneo Central y torpedeó a uno de los barcos de abastecimiento. Poco días después, el mismo sumergible torpedeó y hundió a un buque de tonelaje mediano que llevaba carga sobre cubierta. También fué atacada una nave auxiliar enemiga con los cañones del submarino, quedando averiada.

"Otro barco de abastecimiento de gran tonelaje fué torpedeado por otro submarino, hundiéndose en dos minutos. El mismo submarino hundió con el fuego de sus cañones a un buque mercante, que también llevaba carga sobre cubierta, y se trabó en lucha con un pesquero armado al que averió".

LA INVASION DE INGLATERRA PROYECTARIA AHORA HITLER

Correspondencia de Ned Russell, exclusiva para LA NACION

LONDRES, 26.— ESPECIAL. — Una vez más el espectro de la invasión germana de Inglaterra ocupa la atención de la opinión pública, no obstante la declaración hecha hoy por el Canciller del Reich de que este año Gran Bretaña será combatida en "el Este".

La impostibilidad en que se ha visto la Wehrmacht de lanzar su ofensiva de primavera en Rusia ha inducido a hacer conjeturas sobre las perspectivas de que el enemigo aseste el golpe en otro punto y se sabe que realiza preparativos en los países ocupados con miras al momento en que pueda emprender una tentativa de invasión.

Un artículo del "Sunday Dispatch" dice hoy que en este fin de semana los observadores de Londres se preguntan si después de todo las operaciones militares de este año se desarrollarán realmente en el Este. Hay, por el contrario, dice, síntomas de que la guerra terrestre pueda desplazarse hacia el Oeste. El creciente malestar que se observa en Europa, agrega, contribuye a dar tonos de verosimilitud a esa posibilidad lo mismo que las continuas versiones de que Alemania adopta las mayores precauciones contra una invasión aliada del continente.

Algunos comentaristas bien informados indican la posibilidad de que ante las amenazas cada vez mayores de los aliados contra la retaguardia del Reich, el Fuehrer lance su tan pregonada invasión de Gran Bretaña, operación que estaría de acuerdo con la política seguida hasta ahora por Hitler de golpear primero. Esos comentaristas destacan que las incursiones de la Real Fuerza Aérea contra el territorio francés ocupado incluyen casi siempre, ya sean diurnas o nocturnas, lugares tales como Cherburgo, Boulogne y El Havre.

John Gordon, director del "Sunday Express", en un comentario aparecido en la edición de hoy, dice que se están construyendo en Holanda lanchones especiales adecuados para su remolque a través del Canal de la Mancha. Hay también noticias, dice de que se construyen embarcaciones pequeñas capaces de conducir cada una un tanque a través de una angosta franja de agua. Hace hincapié el articulista en que esos planes apuntan claramente en una dirección. "Si Gran Bretaña, escribe, se torna un peligro al que hay que hacer frente resueltamente, Hitler tratará de invadirnos primero, si puede. Ha llegado la "estación de la ofensiva" en la guerra de nervios la que va alcanzando un nivel que iguala a la de cualquier otro momento desde que estallaron las hostilidades.

NED RUSSEL.

ROFFE
ofrece
ABRIGOS
con grandes facilidades
San DIEGO 107
~ fono 81108

2,528.664 habitantes tiene la capital argentina

BUENOS AIRES, 26. — (U. P.). — La revista "Estadística Municipal" dió a conocer que la población de la ciudad de Buenos Aires, al 31 de diciembre de 1941, era de 2,528,664 habitantes. En el mismo año hubo 45.412 nacimientos, se realizaron 23.141 matrimonios, ocurrieron 27.895 defunciones y 1.629 murieron al nacer.

La superficie edificada de Buenos Aires es de 10.433.696 metros cuadrados; la superficie baldía, 20.539.733; la superficie de las plazas, parques y jardines, 5.912.200, y la superficie de las calles y avenidas es de 61.004.376.

ESPAÑA
JOSEFINA DE LA MAZA OBTUVO EL PREMIO LUCA DE TENA

MADRID, 26. (U. P.) — El Premio Luca de Tena, correspondiente al año 1941, de cinco mil pesetas, para el mejor artículo periodístico publicado sin firma, ha sido concedido a la escritora Josefina de la Maza, por un artículo sobre los niños españoles residentes en el exterior.

Josefina de la Maza es hija de la escritora Concha Espina, hermana de los periodistas Víctor y Ramón de la Serna, y está casada con el concertista de guitarra Reginaldo Sáinz de la Maza.

Comunicado del comando alemán

BERLIN (vía Zurich), 26.— (U. P.) — El siguiente es el texto del comunicado expedido hoy por el Alto Comando alemán:

"En el frente oriental se efectuaron con éxito ataques locales y operaciones de nuestras tropas de choque. Fracasaron ataques aislados del enemigo. Nuestros aparatos de bombardeo atacaron objetivos de importancia militar en Leningrado y Novorossick durante el día, así como otros situados en la costa del Cáucaso. En Laponia, las tropas alemanas y finlandesas contuvieron ataques enemigos de considerable fuerza, causando elevadas y sangrientas pérdidas a los soviéticos.

"Durante el período del 11 al 25 de abril, los soviéticos perdieron 312 aviones. De ellos, 214 fueron derribados en combates aéreos, 35 abatidos por las baterías antiaéreas y los restantes destruídos en tierra. En el mismo período perdimos 36 aparatos.

AFRICA DEL NORTE

"En Africa del Norte, las tropas alemanas e italianas rechazaron a unidades británicas de reconocimiento. Fueron bombardeados con buenos resultados las instalaciones portuarias de Tobruk, y ocho aviones británicos fueron derribados por los cazas alemanes de escolta. Anoche, aviones alemanes de bombardeo atacaron a un aeródromo británico del Canal de Suez, y durante el día se efectuaron ataques consecutivos contra cuarteles y campamentos de la isla de Malta, con excelentes éxitos.

"Ayer fueron hundidos tres buques de carga británicos frente a la isla de Wight, por aviones livianos de bombardeo alemanes. Los tres buques tenían 10.000 toneladas de registro bruto. Fueron interceptados por los cazas alemanes bombarderos británicos que, volando con una poderosa escolta de cazas, intentaron realizar una incursión contra la costa del territorio ocupado del occidente. El enemigo perdió 18 aviones en el curso de furiosos combates aéreos, y como consecuencia del fuego antiaéreo de las defensas terrestres.

BOMBARDEO DE BATH, INGLATERRA

"En nuevas represalias por los ataques aéreos británicos contra distritos residenciales de ciudades alemanas, poderosas formaciones de bombarderos alemanes atacaron anoche en parte desde escasa altura, la ciudad de Bath, en el sur de Inglaterra, con resultados devastadores. Otro ataque nocturno fué dirigido contra las instalaciones militares de la costa este de Escocia.

"Bombarderos británicos atacaron nuevamente a la ciudad de Rostock durante la noche del 25 al 26 de abril. Las bombas fueron arrojadas casi exclusivamente sobre los barrios residenciales de los distritos antiguos de la ciudad. La población civil sufrió muchas pérdidas y fueron destruídos valiosos monumentos e instituciones culturales y de beneficencia. Otros bombarderos británicos realizaron vuelos de perturbación sobre el territorio del sur de Alemania y del Protectorado. Los cazas nocturnos derribaron a nueve bombarderos. El teniente Geissahardt obtuvo sus victorias 61 a 67, en el frente occidental.

Nueva declaración del Pandita Nehru

Se manifiesta ahora contrario a la colaboración con G. Bretaña

CALCUTA 26. (U. P.) — El dirigente del partido del Congreso Panhindú, Jawaharlal Nehru, expresó en rueda de periodistas, hoy: "La separación entre Inglaterra y la India es mayor hoy que nunca. En forma alguna colaboraremos con el esfuerzo británico en la India".

Esas declaraciones están en plena contradicción con otras anteriores en las cuales Nehru había afirmado que la India lucharía junto a Gran Bretaña para rechazar a los japoneses y, al parecer, ha sido provocada por "recientes declaraciones formuladas en Londres por Sir Stafford Cripps que han dejado sentado con mayor claridad que nunca que no existe una base común entre el Gobierno británico y el Congreso Panhindú".

Declaró Nehru que su partido no haría gestión alguna ante el Gobierno británico y agregó: "Haremos frente a nuestros problemas y peligros con la inteligencia y poderío de que dispongamos", pero reiteró que no se cederá ante el "nuevo agresor. Preferimos perecer ante que someternos".

Brasso
El Pulidor de Metales
El lustre brillante del latón y del cobre se mantiene con la mayor facilidad mediante el uso regular de Brasso. Téngase presente que Brasso combina rapidez con economía.
RECKITT & SONS LTD. Hull y Londres, Inglaterra

Rusos avanzaron 70 kilómetros en el Frente Norte

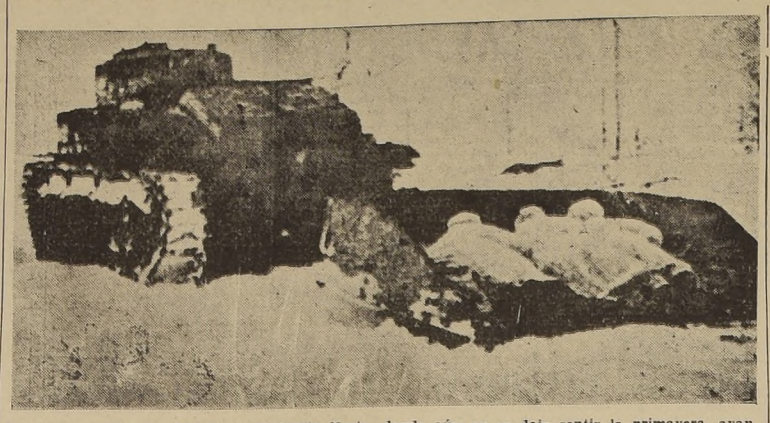

Las tropas rusas que luchan en el frente Norte, donde aún no se deja sentir la primavera, avanzan contra el enemigo, tendiéndose en trineos de acero arrastrados por rápidos tanques livianos. Obtienen así la doble protección que les ofrece la masa de acero del carro de asalto que les precede y del parapeto blindado del trineo que les conduce

AUMENTA LA IMPORTANCIA DE LA ARREMETIDA RUSA ENTRE STALINO Y TAGANROG, UCRANIA

Victoria aérea rusa cerca de Leningrado

KUIBYSHEV, 26. — (U. P.) — En fuentes bien informadas se anunció que las tropas soviéticas del frente ucraniano aumentaron hoy la importancia de su irrupción entre Stalino y Taganrog, mientras que, en el norte, el general Meretzkov, con una sensacional embestida, avanzó otros 70 kilómetros a través de las posiciones alemanas.

Fuera de eso, parece que las operaciones están paralizadas, no obstante la intensidad de las acciones locales que se realizan en muchos sectores. El comunicado de hoy reitera simplemente la frase habitual: "Durante la noche, nada de importancia ocurrió en el frente".

TREGUA MOMENTANEA

Al parecer, se ha establecido sobre todo el dilato frente una tregua, pues ambos bandos reunen fuerzas y pertrechos para las grandes luchas de movimiento que se librarán en un plazo más o menos cercano. Las declaraciones que hoy formuló en Berlín el Canciller Hitler, de que los alemanes aceptan que la campaña en Rusia se prolongue otro invierno más fueron recibidas aquí como prueba de que si la campaña soviética de invierno no hubiese hecho otra cosa, ha dejado bien sentado "aun para los alemanes", que el ejército ruso no puede ser dominado con la Blitzkrieg.

LA PROXIMA OFENSIVA ALEMANA

Los círculos militares y autorizados previnieron, empero, que las palabras de Hitler no deben ser interpretadas en el sentido de que la Wehrmacht no atacará a Rusia en esta primavera o en el verano con toda la fuerza de que es capaz y admiten a la vez que, pese a sus enormes bajas, durante el crudo invierno sigue siendo una fuerza de ataque de formidable magnitud.

Las autoridades y la prensa ya están previniendo al público que no espere, este verano, la fácil derrota de los ejércitos germanos y que se convenza de que si bien la victoria está asegurada, el camino que conducirá a ella será quizás largo y penoso, con los consiguientes reveses de mayor o menor importancia.

En fuentes allegadas al ejército soviético no se hacen conjeturas sobre los futuros acontecimientos — la proyectada ofensiva alemana y los planes soviéticos para hacerle frente — aunque se difunde la creencia de que serán las tropas rusas, y no las alemanas, las que emprenderán una ofensiva de grandes proporciones. Algunos medios habituales bien informados afirman que esa ofensiva ya ha sido organizada en la zona de Moscú y será lanzada al suroeste al mismo tiempo que los alemanes traten de avanzar por Ucrania. Empero, todas esas versiones, sólo tienen categoría de rumores.

La prensa y los círculos oficiales siguen mencionando solamente acciones individuales en sus noticias de la guerra. Hoy por ejemplo, se anunció que 600 alemanes fueron muertos durante un solo día de lucha en el frente de Carelia. En el de Kalinin, los rusos reconquistaron la localidad de "K" y en el central la de "M". Se informó que, en el frente central, fueron destruídos dos bombarderos de picadas durante ataques a las posiciones soviéticas.

VICTORIA AEREA RUSA

KUIBYSHEV, 26. — (U. P.) — Escuadrillas de la aviación soviética frustraron una nueva tentativa alemana de llevar la britzkrieg aérea a Rusia y lograron una brillante victoria sobre la Luftwaffe en una serie de combates aéreos cerca de Leningrado, según se informó hoy.

Las fuerzas aéreas rusas apoyaban a las fuerzas de tierra que formaban un sólido frente desde Leningrado a Kurk, ejerciendo presión sobre las debilitadas líneas nazis. La vanguardia de la flota aérea soviética bombardeó intensamente las líneas germanas.

Se anunciaron nuevos éxitos en el frente de Kalinin donde el ejército rojo continúa su avance. Durante los últimos dos días fueron aniquilados 2.800 alemanes.

Durante la incursión aérea alemana sobre Leningrado, los cazas y baterías antiaéreas soviéticos derribaron a 24 aparatos de la Luftwaffe durante la noche del viernes, cuando 72 bombarderos y 10 cazas Messerschmitt efectuaron su primer ataque a esa ciudad registrado en 20 días.

35 AVIONES ALEMANES DERRIBADOS

Al mediodía del sábado 60 bombarderos y 20 cazas alemanes atacaron Leningrado derribando los rusos 11 aparatos enemigos. El total de máquinas alemanas derribadas sobre Leningrado en dos días asciende, pues, a 35. Tres aviones alemanes fueron obligados a realizar aterrizajes forzosos en territorio ruso.

Los despachos del frente señalan que las tropas finlandesas y alemanas se ven obligadas a replegarse continuamente. A pesar de sus no interrumpidos contraataques, los invasores no han podido quebrantar el poderío de las reforzadas puntas de lanza soviéticas. En círculos militares extraoficiales se declara que el esfuerzo bélico finlandés pronto se derrumbará porque Finlandia no puede continuar sufriendo pérdidas tan graves que están agotando los recursos humanos de ese pequeño país.

Vichy protestará por ocupación de Nueva Caledonia

VICHY, 26 — (U. P.) — Se anuncia oficialmente que La Laval envió instrucciones al Embajador francés en Washington, Henry Haye, para que presente al Gobierno norteamericano una protesta por la ocupación de Nueva Caledonia por tropas de Estados Unidos.

El anuncio oficial al respecto dice:

"El Departamento de Guerra de los Estados Unidos notificó a las autoridades norteamericanas en Nueva Caledonia el arribo de tropas a esa colonia. El comunicado agrega que las tropas norteamericanas participarán en la defensa de la isla en la cual se desembarcaron con el consentimiento de las autoridades locales. La circunstancia de que los franceses, rebelándose contra su patria, tomaran posesión de Nueva Caledonia en septiembre de 1940, no autoriza en modo alguno a los norteamericanos a desembarcar tropas ahí. De Gaulle y sus representantes no están facultados para hablar en nombre de Francia. El Gobierno de Francia ha dado instrucciones a Henry - Haye para protestar ante el Gobierno norteamericano".

Los chinos reconquistaron Taung-Yi

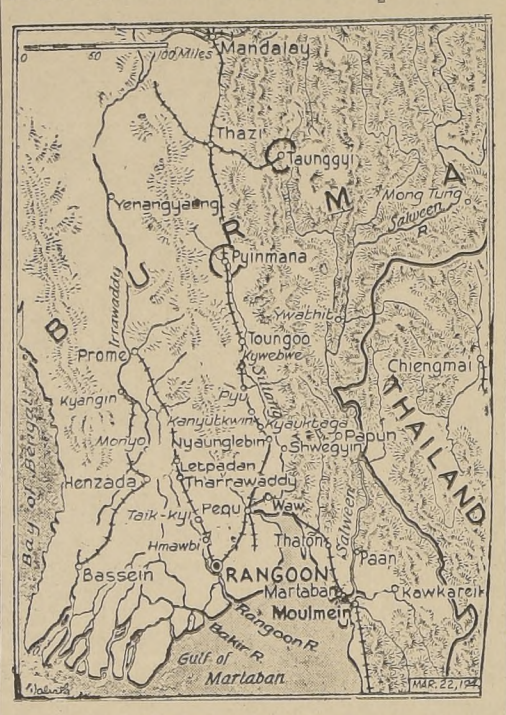

El semicírculo de más arriba señala la posición de Taungyi, aldea del centro de Birmania, reconquistada ayer por las fuerzas chinas que operan en dicha zona

En un asombroso contraataque, contra un enemigo diez veces superior en número, expulsaron a los invasores de dicha aldea

CHUNG KING 26.— (U. P.) — En un segundo y sorprendente contra-ataque, en que el enemigo los excedía en la proporción de 10 a uno, los valientes guerreros chinos de los ejércitos V y VI expulsaron a los japoneses y reconquistaron la aldea de Taung-yi, de importancia vital, a 160 kilómetros al sureste de Mandalay, aunque se admite que los nipones ocuparon a Yamethin, a 168 kilómetros al sur de aquella capital.

La mayor parte de las fuerzas enemigas que ocuparon a Taung-yi fueron barridas, según se informa, durante la lucha de contornos verdaderamente salvajes que se libró durante todo el viernes, casa por casa en las calles de la casi destruída aldea. Hoy se informa que proseguía intensa la lucha en los suburbios, pero no había indicios de que los japoneses hubieran podido congregar un número suficiente de fuerzas para expulsar a los chinos.

El comunicado de hoy dice:

"Los japoneses ocuparon a Yamethin, a 168 kilómetros al sur de Mandalay, y prosiguieron su avance con fuerzas de refuerzo en dirección septentrional. Se lucha en forma severísima y las bajas son muy elevadas por ambos bandos. Los chinos reconquistaron el viernes a Taung-yi, aniquilando la mayor parte de las fuerzas de ocupación enemigas. En estos momentos, se combate en las afueras de Taung-yi".

CORONACION DE LOS RECIENTES TRIUNFOS CHINOS

La victoria fué el complemento lógico de los buenos éxitos obtenidos por los chinos, hace un par de semanas, a lo largo del Irawaddy, en cuyo transcurso reconquistaron la importante aldea de Yenang-haung, que han logrado retener desde entonces, a pesar de los intensos ataques de que se los hizo objeto para desalojarlos. Las acometidas contra los dos flancos del arco japonés que amenaza a Mandalay persiguen la finalidad obvia de proteger el centro aliado que ahora se va replegando lentamente a través del valle del Sittang. Cuando los nipones llegaron a Yenang-yaung, sobre el flanco oriental de los estados Shan meridionales, se hizo necesario para las fuerzas británicas y chinas destacadas en el Sittang, o sea la región central, emprender el repliegue a fin de mantener el trazado recto de sus líneas y evitar el verse cercadas. Fué por esa razón que abandonaron a Yamethin.

LA SUERTE DE BIRMANIA ESTA ECHADA

A pesar de los heroicos contraataques de los chinos, la suerte de Birmania parece estar echada, y los elementos militares de esta discuten francamente la situación en que se encontrarán los aliados cuando si llega a producirse, se abandone el país a los japoneses. Nadie podría decir si la caída será cuestión de días o de semanas, y los generales Alexander y Stillwell están resueltos, al parecer, a resistir lo humanamente posible y a obligar a los japoneses a pagar el mayor precio por sus victorias.

La estrategia actual de los nipones no surge del todo clara y ello, principalmente, porque las informaciones que llegan de las líneas de combate siguen siendo confusas. Parecería, no obstante, que Mandalay y Lashio son sus principales objetivos inmediatos y que su flanco derecho oriental toma la dirección norte en una tentativa resuelta por llegar a la antigua carretera de Birmania, entre aquellas dos ciudades, cercando así a la capital.

Otra fase de las operaciones, que se mantiene mas o menos misteriosa, es la actividad de las fuerzas niponas que desembarcaron sobre la costa de la bahía de Bengala, presumiblemente al norte de Akyab, con la cual amenazan a la India propiamente dicha. Hace más de una semana que no se ha oído hablar de ese anunciado grupo de desembarco.

PORT DARWIN, AUSTRALIA, ATACO AYER LA AVIACION JAPONESA

CUARTEL GENERAL DE MAC ARTHUR, 26. (U. P.) — Veinticuatro bombarderos japoneses, escoltados por aparatos de combate, atacaron ayer la ciudad portuaria de Darwin, en una de las más intensas incursiones de la guerra en este teatro de lucha, pero la fuerza aérea aliada remontó vuelo para enfrentarlos y se adjudicó la que quizá pueda considerarse como la más brillante de sus numerosas victorias defensivas, derribando a ocho bombarderos y a tres máquinas de combate nipónas.

El ataque a Darwin fué tan sólo uno de los asaltos de la serie desarrollada ayer por los japoneses que abarcaron desde la parte Noreste de Australia hasta las islas Salomón. Los agresores utilizaron 15 aparatos de combate del tipo O contra Port Moresby y ocho bombarderos contra Tulagi, en las islas Salomón.

En los tres ataques, los daños causados a los aliados se califican de insignificantes o de ligeros. Las máquinas de combate de los defensores contribuyeron al rechazo del ataque a Port Moresby, pero no se han ofrecido detalles sobre pérdidas de máquinas de uno u otro bando.

COMUNICADO N.o 6

El comunicado N.o 6 del Cuartel General dice: "Los ataques de bombardeo emprendidos ayer por el enemigo, se extendieron desde la región Noroeste de Australia hasta las islas Salomón.

"Australia. — Darwin. — El enemigo atacó intensamente a Darwin con 24 bombarderos y escolta de aparatos de combate. Nuestra fuerza aérea los intercepto brillantemente, destroyendo a 8 bombarderos y a 3 aparatos de combate. Nuestras pérdidas fueron insignificantes.

"Nueva Guinea. — Port Moresby. — El enemigo atacó con 15 aparatos de tipo O. Nuestra fuerza aérea intervino. Los daños fueron ligeros.

"Filipinas. — Corregidor. — Aumentaron los ataques aéreos enemigos. Continúa el duelo de artillería. En Visayas, la lucha continúa en Panay y Cebú. En Mindanao no se registraron cambios".

DISCURSO DEL MINISTRO DE GUERRA DE AUSTRALIA

Mientras tanto, en Sydney el Ministro de Guerra de Australia, F. M. Forde, reafirmaba una vez más la determinación del continente de colocarse a la ofensiva contra los agresores japoneses.

"El pueblo de Australia", dijo, "se da perfecta cuenta del peligro de una invasión japonesa y se prepara para enfrentar el ataque en cualquier momento. Lejos de mantenerse a la defensiva, Australia será el trampolín desde el cual se emprenderán los ataques ofensivos y agresivos contra los japoneses en las islas al Norte del Continente.

"No debemos mostrarlos excesivamente optimistas respecto del futuro, sino organizar nuestras fuerzas como si tuviéramos que enfrentar al enemigo dentro de tres o cuatro semanas".

Agregó Forde que su excursión por los campamentos norteamericanos robusteció más tún su gran confianza en la parte que desempeñarán esas fuerzas en la defensa de Australia, lo mismo que en los ataques ofensivos que se emprenderán en un futuro cercano.

Terminó diciendo: "Nuestros aliados ponen todo su corazón y su alma en la tarea de preparar la protección de nuestro país contra la invasión y de tomar la ofensiva contra el enemigo, y disponen para ello de una fuerza combatiente eficaz y bien equipada".

Comunicado chino

CHUNG KING, 26 (P. P.).— Un comunicado complementario emitido hoy por el Alto Comando da nuevos detalles sobre la lucha en el frente birmano.

El comunicado dice textualmente:

"SECTOR DEL SALWEEN — Fuerzas enemigas avanzaron hacia el oeste desde Hopong llegando a Taungyi en la tarde del 23 del actual. Después de rechazar a otra columna japonesa que intentó flanquear un punto a 9 kilómetros y medio al oeste de Taungyi, el 23 de abril los chinos lanzaron contraataques en dirección a Taungyi y en la tarde del 24 ocupamos todas las alturas que rodean la ciudad, después de lo cual penetramos en la plaza, lo que dió lugar a combates cuerpo a cuerpo en las calles.

"Casi todos los enemigos fueron aniquilados a los que se salvaron, aprovechando la obscuridad consiguieron romper el cerco chino a las 23 horas. De ese modo Taungyi fué reconquistada. Posteriormente los nipones, con poderosos refuerzos reanudaron los ataques a la ciudad, pero una vez más se les rechazó. Los chinos también contuvieron al enemigo que avanzaba desde Bopang hacia Lollem.

"Sobre el frente del ferrocarril, la punta de lanza japonesa, después de llegar a los suburbios de Tatkon, ocupó Yamethin en la tarde del 24 del actual y continuó su avance hacia el norte. Nuestras fuerzas están luchando ahora contra el enemigo al sur de Pyabwe a siete kilómetros al norte de Yamethin. Ambos bandos tuvieron muchas bajas. La encarnizada lucha continúa.

"En el sector del Irawaddy no hubo cambios".

SUD AFRICA
EVACUACION DE ITALIANOS

CIUDAD DEL CABO, 26. — (U. P.) — Se ha sabido que los transatlánticos italianos "Saturnia" y "Vulcania" llegaron ayer, en viaje al puerto de esa nacionalidad radicados en el Africa Oriental, para trasladarlos a la península.

Son esperados también el "Duilio" y el "Giulio Cesare" que compartirán con aquéllos esa tarea.

¡ATENCION...!
ESTUFAS
por pocos días...
a solo $ 135.-
También lámparas artefactos eléctricos a precios bajos y
RADIOS PHILIPS
AHUMADA Nº 1

GRANDES GANANCIAS DE LOS ACCIONISTAS DE COMPAÑIAS FERROVIARIAS EN G. BRETAÑA

Alza de los títulos del Gobierno chileno en la Bolsa de Londres

(Resumen comercial de C. T. Hallinan, exclusivo para LA NACION)

LONDRES, 26. — (Especial). — El acontecimiento más sobresaliente de la semana fué la publicación de las buenas ganancias obtenidas por el Gobierno en la explotación de los ferrocarriles de Gran Bretaña, ganancias que el año pasado excedieron de 21.000.000 de libras esterlinas. El total de las ganancias fué de 65.000.000 de libras esterlinas, de las cuales 43.000.000 corresponden a los accionistas por arrendamiento de los cuatro ferrocarriles principales y de la combinación de transporte de canaleros de Londres.

La Bolsa quedó asombrada ante la magnitud de las ganancias, a las que se considera como prueba de que las tarifas ferroviarias son excesivamente elevadas. No se ha revelado todavía si el Tesoro se quedará con todas esas garantías o si las utilizará para rebajar las tarifas de pasajeros y cargas. Aunque los accionistas no se benefician con las ganancias, las acciones de los ferrocarriles metropolitanos alcanzaron el nivel de alza mayor que se conoce en dos años.

Por otra parte, se sabe que los problemas de la guerra no han afectado la determinación del Gobierno de comprar para julio próximo los derechos de explotación de todas las minas de carbón del país, de acuerdo con la ley aprobada por el Parlamento en 1938. El precio de compra de 66.450.000 libras esterlinas es igual a unas once veces el promedio anual de las regalías de las minas de carbón. Los accionistas recibirán dinero en efectivo por sus acciones, sin pretender otro arreglo a menos que deseen invertir el valor de ellas en títulos del Gobierno.

VALORES BRITANICOS

Los títulos del Gobierno bajaron, lo mismo que las acciones industriales, pero las de las minas de oro, que al estallar la guerra perdieron el 15 por ciento de su valor bursátil, repuntaron ligeramente. Dichas acciones gozaban de muy escasa demanda por creerse que los países aliados no podrían permitirse durante mucho tiempo el lujo de extraer oro de las minas en vista de que había escasez de mano de obra para la extracción de otros minerales necesarios para la guerra.

Ha comenzado a perder actualidad la acalorada controversia sobre el nuevo presupuesto, aunque los críticos siguen insistiendo en que su falla principal, la supuesta falta de estímulo a la producción bélica se acentuará cada vez más. Esos críticos se quejan de que el Ministerio de Hacienda es tan rutinario que no puede modificar los métodos de recaudación del impuesto a los créditos de los obreros, falla que está entorpeciendo la producción de las industrias de guerra.

TITULOS CHILENOS

Con excepción de los del seis por ciento, que no variaron cerrando a 23 1/2, los títulos del Gobierno chileno acusaron alzas de fracción, siendo así que los del cuatro y medio por ciento cerraron a 22 1/4 y los del cinco y del siete y medio por ciento a 22 3/4 cada emisión.

Las acciones de los ferrocarriles salitreros no variaron y se mantuvieron en calma. — C. T. HALLINAN.

ESPAÑA
NUEVO JEFE DE POLICIA DE MADRID

MADRID, 26. — (U. P.) — Se ha publicado un decreto que dispone el cese del jefe superior de policía de Madrid, teniente coronel Antonio Reparaz, que ha sido substituído por José Rodríguez Cueto, que era jefe superior de la policía de Barcelona.

Por otro decreto se nombra capitán general de Valencia al general Eliseo Alvarez Arenas, que cesa como director general de la Guardia Civil, siendo nombrado para este cargo el general de división Enrique Santavas La Cruz.

Ha sido nombrado gobernador militar de Sevilla el general de división Francisco García Escámez.

FRANCIA
NUEVO EMBAJADOR JAPONES

VICHY, 26. — (U. P.) — Manifiesta por la tarde presentaron sus credenciales el nuevo Embajador japonés, Takano Bunichi, durante una audiencia especial en el Pabellón Sévigné.

DEL INTERIOR

SANTIAGO
El problema de la movilización en "Lo Espejo"

LO ESPEJO, 25.— Pocos meses atrás "La Nación" se hizo cargo del justo clamor reinante en esta zona por la falta de trenes para el traslado de los estudiantes a los colegios de la Capital y para el retorno a sus hogares. Ese malestar sigue acentuándose más y más, ya que la población ha aumentado en forma apreciable, y hoy no sólo son estos los que deben movilizar, sino también nu merosos empleados de reparticiones diversas, que, por el problema de la vivienda en la metrópoli, han fijado su domicilio en este pueblo.

Diariamente deben viajar a Santiago alrededor de 150 alumnos de liceos, escuelas técnicas, de Artes y Oficios, etc. Todos los que han de almorzar en Santiago, porque no tienen tiempo a esa hora, como existía antes.

Con la carestía del costo de la vida, esto constituye un verdadero descalabro económico para los hogares que envían 3 y 4 y hasta 5 niños a las escuelas.

Ahora que ha pasado la crisis del carbón para los Empresas de los Ferrocarriles, debieran sus jefes acoger este problema no con el espíritu comercial de una nueva Empresa mercantil, sino con espíritu de solidaridad social que deben informar los actos de una Institución semi-fiscal.

Repontando el tren de 12.15, que regresaba a Alameda desde Lo Espejo a las 13.25 horas, se satisfarían las aspiraciones de miles de ciudadanos.

EL CAMINO DIRECTO A SANTIAGO

Con la escasez de medios de locomoción, se ha puesto de actualidad el proyecto de unir este pueblo con Santiago por un camino directo, proyecto un tanto antiguo y cuyos estudios están terminados en la Oficina del Ingeniero de la Provincia.

Se pregunta una nueva oportunidad para llevar a cabo esta idea. Pronto se iniciaran los trabajos para desviar en el sector del puente Iquique el Camino a Melipilla.

Podría aprovecharse esto para construir la variante de ese camino a Lo Espejo, con poco costo, ya que la Beneficencia cede la faja de terreno que el camino ocuparía en el fundo "Lo Valledor".

El Corresponsal

LINARES
LA RECONSTRUCCION EN LA ZONA DEVASTADA

El acuerdo del H. Consejo de la Corporación de Reconstrucción y Auxilio, tomado en su sesión del martes 21 del pte., por el cual suspende sus labores, hasta no conocer las entradas con que puede contar para proseguir las obras de reconstrucción en la zona devastada, abre una verdadera interrogación sobre el futuro de cientos de miles de habitantes que aun permanecen viviendo como en los primeros días posteriores al sismo, que azotó con una furia y crudeza jamás conocida en nuestra historia: en simple barracas de madera, expuestos a los rigores del invierno y de toda clase de enfermedades.

Como se sabe, existe un proyecto de ley del H. Diputado y Consejero de la Corporación Dr. Don Natallo Berman, que aun, que no conocemos en detalle sabemos que contempla la ampliación de plazo de vida de la Corporación de Reconstrucción y Auxilio, y un mayor aumento de entradas con que poder continuar la obra apenas comenzada.

La capital no conoce en detalle las proporciones de la catástrofe, no sabe de cuantos hogares totalmente destruidos, los miles de habitantes quedados en la más horrenda miseria. Tal vez por esto los representantes del pueblo en el Congreso, que no representan a la zona devastada, no le prestan el interés debido a los clamores de los afectados y no secundan a los parlamentarios señores: Lucio Concha, Berman, Martínez Montt, Alessandri, Aldunate y otros que luchan a diario en favor de los habitantes de esta zona, que esperan ansiosamente se normalize una situación que no debe perdurar y no solamente se limite la Corporación a continuar la obra empezada, sino a darle término con justa y humana recompensa a tanto dolor.

Conocemos las declaraciones hechas, particularmente en Chillán, por nuestro Presidente Excmo. Señor Ríos, con respecto a la continuación de la obra comenzada, y tenemos profunda confianza en su palabra y contamos con su decisivo e importante apoyo en favor de nuestra zona. Falta sí, la cooperación de todos los demás parlamentarios quienes moralmente están obligados a secundar a los ya nombrados, para que esta rica y extensa zona recupere su normalidad, especialmente ahora en los momentos de incertidumbre que vivimos, y que con la ley de emergencia que se va a discutir desde el martes próximo en el Senado y en el anteproyecto del Ejecutivo se piensa destinar los fondos propios de la Corporación a otras actividades.

Se debe, pues, a nuestro modesto juicio, encauzar un movimiento de opinión, en favor de la continuación de la obra, apenas comenzada, con un sentido verdaderamente realista y humano, sin críticas que nada construyen sino que demuelen, y darle a la Corporación de Reconstrucción y Auxilio lo que con justísimo razón necesita, y los que secunden a los parlamentarios Sres.: Berman, Concha y Martínez Montt, contarán más tarde con la gratitud de miles de ciudadanos, que sufrieron y sufren aun las consecuencias del terremoto, que muchas naciones amigas, parece comprendieron más que nosotros mismos, por la generosa ayuda que nos brindaron.

Aquiles Poblete G.

HOY SE CELEBRARA EL "DIA DEL CARABINERO"

LAUTARO, 26.— El comisario accidental de Carabineros, teniente don Autelio Bravis, ha organizado un interesante programa que se desarrollará mañana en celebración del "Día del Carabinero".

Comenzará con el izamiento de la bandera, a la que se rendirán los honores de ordenanza, al mismo tiempo que la banda ejecutará el Himno Nacional.

A continuación, el teniente señor Norberto Leiva pronunciará un discurso ante el personal y el público asistente, a través del cual destacará la significación de la ceremonia.

En seguida habrá un almuerzo de gala, al que han sido invitadas las autoridades los vecinos más destacados y representantes de diversas instituciones.

En la tarde, la tropa de Carabineros participará en una competencia deportiva en la que se disputarán valiosos premios.

(El corresponsal).

CAUTIN
Inauguración de 24 nuevas casas

LAUTARO, 26.— El viernes se realizó la inauguración y recepción oficial de un grupo de 24 casas construídas en tres pabellones por la Caja de la Habitación Popular con asistencia de todas las autoridades locales.

El arquitecto visitador señor Eduardo Carrasco, en una improvisación, hizo entrega al Alcalde señor Manuel Rodríguez, en nombre de la institución, de la nueva obra. La primera autoridad de la comuna contestó en un discurso a través del cual destacó la importancia de esas construcciones que venían a solucionar en parte el problema de la vivienda en la ciudad.

Delegaciones de alumnos del liceo y de las escuelas públicas, tuvieron a su cargo un programa literario musical, en el que colaboró la banda de Carabineros.

Las casas cuentan con tres dormitorios, un living, servicios higiénicos baño, alcantarillado, y otras comodidades. El costo total de las obras sube a $ 650.000.

El contratista señor Piwonka ofreció un vermouth a los asistentes al acto.

(El corresponsal).

SUCURSAL DE LA CAJA NACIONAL DE AHORROS FUE INAUGURADA AYER

LAUTARO, 26.— Hoy fué inaugurado en esta localidad el nuevo local de la Caja Nacional de Ahorros. Se trata de un hermoso edificio, que ha pasado a ser el más notable de la ciudad, en el cual funcionarán las diversas oficinas de la Sucursal de la Caja. El costo de la obra asciende a $ 700.000.

Asistieron a la inauguración las autoridades locales y un público superior a 200 personas. En representación de la Dirección de la Caja, concurrió una delegación especial compuesta por el Fiscal, señor Juan Rivas; el Jefe del Personal don Héctor Carvallo y el Jefe de Créditos, señor Antonio Zárate.

El agente local, señor Víctor Rojas, hizo entrega oficial del edificio a las autoridades. El Fiscal señor Juan Rivas, en un elocuente discurso, puso la Sucursal a disposición de la ciudad. En un acto simbólico el señor Rivas entregó al Alcalde señor Manuel Rodríguez, las llaves del edificio, quien agradeció.

Finalmente, la institución ofreció un cocktail a los asistentes a la ceremonia.

CAMPAMENTOS DE PRESOS PARA CONSTRUCCION DE CARRETERAS RECOMENDARA EL DR. DRAPKIN

Actividades de la misión chilena en California

SAN FRANCISCO, 26.— (U. P.).— El doctor Israel Drapkin, Director del Instituto Chileno de Criminología y jefe de una misión, compuesta por dos personas, que estudia los campamentos de presos a cargo de trabajos de carreteras, dijo hoy que, a su regreso a Chile, recomendaría la implantación de ese sistema en su patria.

"Conferenciaré con el Presidente señor Juan Antonio Ríos— dijo — y con varios miembros de la Legislatura chilena interesados en el proyecto, inmediatamente después de regresar, y confío en que la legislación necesaria sea aprobada antes de que suspenda sus sesiones el Congreso, el 18 de diciembre".

El doctor Drapkin y su secretario, Enrique Valenzuela, llegaron a Estados Unidos el 9 de febrero, después de haber sido realizados los preparativos necesarios para su misión por Nelson Rockefeller, coordinador de los asuntos interamericanos.

Desde esa fecha, ambos han estado visitando las cárceles y han conversado mucho con los principales penalistas de todo el país, adquiriendo lo que el doctor Drapkin ha calificado de "aspecto panorámico" del sistema carcelario en Estados Unidos.

En su jira visitaron la Corte modelo de Tráfico, de Detroit, el Instituto de Investigación Juvenil, de Chicago, y la "ciudad de los niños" del padre Flannagan. También tuvieron oportunidad de ver las "cadenas de reos", de Virginia, que el Dr. Drapkin calificó como el tipo "menos progresista" de las prácticas penales norteamericanas.

Al llegar aquí, Julián Alco, ex director de la Prisión de California, que fué el que instituyó el campamento de trabajos en carreteras, y se interesó en los preparativos de la misión chilena, les mostró las cárceles de San Quintín y de Folsom, así como la Cárcel Federal de la Isla de Alcatráz.

Alco interesó a los funcionarios carcelarios chilenos en su plan de los campamentos, cuando estuvo en Chile en julio último, y más tarde convenció a Rockefeller de la necesidad de que los Estados Unidos ayudaran a la reforma carcelaria chilena.

Desde San Francisco, el Dr. Drapkin y el señor Valenzuela irán a Los Angeles para inspeccionar los campamentos, estoy convencido de que el sistema es adaptable a las cárceles chilenas — declaró el doctor —. Tendrá las múltiples ventajas de aliviar la situación de nuestras cárceles superpobladas, de brindar a la construcción de carretera una ayuda que harto necesita y de rehabilitar a los criminales menos endurecidos.

"Me atrevería a decir que el 85 por ciento de la población de las cárceles chilenas podría ser instalada en los campos de trabajos de carreteras, al aire libre. En condiciones adecuadas, la mayoría de los presos se beneficiaría considerablemente al trabajar al aire libre. Les daría una impresión de auto-respeto, y de que pertenecen a la sociedad, y el dinero que ganaran les ayudaría a llevar una vida honrada una vez cumplida su condena".

De acuerdo con el sistema de California, se paga a los presos un pequeño salario por su trabajo en las carreteras, entregándosele el dinero cuando salen de la cárcel.

Expresó el doctor Drapkin que no creía que los sindicatos obreros de Chile se opusieran al plan, por cuanto la cesantía está ahora a un nivel muy bajo, y los obreros no envidiarían el trabajo confiado en los caminos a los presos.

En el caso de que el Gobierno chileno decida llevar el plan a la práctica, Alco se propone volver a Chile, con otros expertos norteamericanos, para ayudar a implantar el sistema.

En su viaje de regreso a Chile, el doctor Drapkin y el señor Valenzuela tienen la intención de detenerse en Ciudad de México y en Lima, para conversar con los funcionarios carcelarios de México y Perú.

"No veo que motivos habría para el sistema no fuera de gran ayuda para la construcción de la carretera panamericana" — declaró el Dr. Drapkin.

EE. UU.

RENUNCIO EL CONSUL FRANCES EN DETROIT

DETROIT, 26. — (U. P.) — El Jefe del Consulado francés local, Máxime Rainguet, presentó su renuncia en señal de protesta contra el retorno de Laval al Gobierno, diciendo entre otras cosas: "Veo que es imposible representar a Francia en la situación actual".

FABRICACION DE AVIONES DE COMBATE

NUEVA YORK, 26. —(U. P.) —El senador James Mead manifestó que Estados Unidos fabrica más aviones de combate que cualquier otro país; pero a la vez previno que la nación puede sentir el impacto de los bombarderos enemigos en cualquier momento.

INFORME SOBRE EL HUNDIMIENTO DEL VICTORIA

WASHINGTON, 26.—(U. P.)— Un representante de la Embajada argentina expuso que el informe enviado a Buenos Aires sobre el vapor "Victoria", es de carácter confidencial, añadiendo que cualquiera publicación que se haga de él será "estrictamente de la incumbencia de la Cancillería". También anunció que con anterioridad se habían despachado varios informes.

BLANCO 1161 **VALPARAISO** TELEFONO 4487

TARIFAS DE MOVILIZACION COLECTIVA DE PASAJEROS FUERON ALZADAS EN 50 o|o

Sin autorización competente y en forma sorpresiva los autobuseros impusieron al público una tarifa arbitraria.— Lo que opinan las autoridades.— Medidas que se pusieron en práctica.— Los Alcaldes de Viña y Valparaíso a Santiago

Sorpresa produjo en la población el alza de tarifas en la movilización de pasajeros, impuesta desde las primeras horas de la mañana de ayer, sin aviso previo y sin autorización competente de las Municipalidades de Valparaíso y Viña del Mar.

CIENTO POR CIENTO DE RECARGO

Los autobuses salieron a la circulación en la mañana de ayer cobrando tarifas recargadas en un ciento por ciento. La movilización de pasajeros en la comuna, de veinte centavos por persona que costaba, subió ayer a cuarenta. En el recorrido a Viña del Mar, se cobraba pasaje directo de un peso, por el mismo directo que hasta el sábado costó sesenta centavos. Mientras tanto, los microbuses pusieron en vigencia una tarifa directa entre Valparaíso y Viña del Mar de un peso sesenta, contra uno que cobraron hasta las últimas horas de la tarde del sábado.

LO QUE OPINAN LOS ALCALDES

Nos pusimos en comunicación ayer mismo con los Alcaldes de Valparaíso y Viña del Mar, respectivamente, señores Abelardo Contreras y Eduardo Grove. Ambas autoridades nos manifestaron que en ningún momento había sido autorizada el alza de las tarifas que impusieron los autobuseros a contar desde la mañana de ayer.

MULTAS POR LAS INFRACCIONES

El Alcalde de Viña del Mar, instruyó en las primeras horas de la mañana al Director del Tránsito de la Municipalidad del vecino balneario para que procediera a registrar todas las infracciones que se adviertieran por cobro excesivo en los pasajes. Inmediatamente los inspectores de la Oficina del Tránsito de la Municipalidad de Viña del Mar se pusieron en campaña para pasar los partes correspondientes por las infracciones sorprendidas. Cabe advertir que centenares de autobuseros fueron notificados por las infracciones a que nos hemos referido.

EN VALPARAISO

El Alcalde de Valparaíso, señor Abelardo Contreras, apenas supo del alza que sin autorización alguna fué implantada en la ciudad, se puso en comunicación con el Prefecto de Carabineros señor Vergara, a quien solicitó el auxilio de tropa de su mando para controlar el cobro de pasajes y aplicar las multas del caso por las infracciones sorprendidas. En numerosos puntos de la ciudad los carabineros cumplieron su cometido, si bien, el número de ellos fué insuficiente para obligar a los autobuseros a no abusar con los pasajeros.

ALCALDES A LA CAPITAL

Los Alcaldes de Valparaíso y Viña del Mar se trasladarán en el día de hoy a la capital para concurrir a la reunión a que ha convocado el señor Ministro del Interior, para resolver el problema de la movilización colectiva de pasajeros. En esta oportunidad, nos manifestaron los señores Grove y Contreras, solicitarán del Ministro del Interior la aplicación de las severas medidas a que se han hecho merecedores los autobuseros por su abierta insubordinación y condenable actitud.

HABLA EL INTENDENTE

Telefónicamente entrevistamos al señor Intendente de la Provincia, don Alfredo Rodríguez Mac Iver. El señor Intendente nos manifestó que en su calidad de representante del Ejecutivo condenaba con toda energía la conducta de los autobuseros pues, éstos, en un acto de verdadera insubordinación, a 24 horas de tratarse en el Ministerio del Interior, el problema de la movilización colectiva de pasajeros, sin autorización, procedieron a alzar las tarifas.

Agregó que si bien había motivos para estimar el alza como el producto de diferentes factores que operan en el problema, mirado desde su aspecto general no podía tolerarse se vulnerara el principio de autoridad. Terminó diciéndonos que si las autoridades comunales no podían acometer la solución deseada para el conflicto planteado, la autoridad administrativa cumpliría con su deber.

EL DEPORTE EN VALPARAISO

Wanderers de este puerto, derrotó ayer por la cuenta mínima al equipo del Magallanes en el match jugado en la cancha del Estadio Las Zorras.

El gol del triunfo fué marcado por el insider derecho Dofré, cuando faltaban cuatro minutos para terminar el partido.

—El Fosfato Cemento Melón de la Asociación Profesional Porteña perdió por dos tantos a uno ante Badminton, en el lance disputado ayer en el Estadio Cemento Melón de La Calera.

Los goles fueron marcados por Fusiwara en el primer tiempo y por Romero y Vicentela, este último del Fosfato en el segundo período del partido.

—En la cancha del fortín Rawson se disputaron las semifinales de la competencia de apertura del basquetbol porteño. En un match de acciones entusiastas, el Arabe venció al Audaz por 53 a 50; en el semifondo el Regatas venció inesperadamente al Mercurio.

—También en las canchas exteriores del Estadio Valparaíso, hubo partidos por las competencias de la Asociación de Fútbol Alejo Barrios. El Deportes Alianza venció por uno a cero al San Francisco y Cordillera goleó por cinco a cero al Deportes Peñarol. Gran público asistió a estos encuentros.

—El sábado en el fortín Rawson, en el match entre ciudades el quinteto de "El Mercurio", reforzado, venció al elenco de la Universidad de Chile por 32 a 44. El match sólo fué discreto.

AUTORIDADES DE LA PROVINCIA PASARON A SALUDAR A S. E.

Durante el día de ayer, S. E. el Presidente de la República recibió en el Palacio Presidencial de Viña del Mar, numerosas visitas de cortesía de autoridades de la provincia.

Concurrieron a saludar al Excmo. señor Ríos, el Intendente de la Provincia, señor Alfredo Rodríguez el Comandante en Jefe de la Guarnición Militar, Coronel don Enrique Undurraga y el Alcalde de Viña del Mar, doctor don Eduardo Grove Vallejo.

S. E. REGRESA A LA CAPITAL

El Excmo. señor Ríos, regresó a las 17.55 horas de ayer a la capital en compañía de su esposa la señora Marta I. de Ríos, de sus dos hijos, del Secretario Jefe de la Presidencia de la República Ministro don Mercelo Ruiz Solar y del Edecán Naval de la Presidencia Capitán de Fragata don Raúl Luna.

RESULTADOS GENERALES DE LAS CARRERAS DE AYER EN EL SPORTING CLUB DE VIÑA DEL MAR

1.a CARRERA. — 1.400 METROS

1.o BETTINA.
2.o Cheops
3.o Ancud
4.o Morgana

DIVIDENDOS

G. Bettina	$ 20.20
P. Bettina	7.60
P. Cheops	7.30
P. Ancud	7.20

2.a CARRERA.— 1.400 METROS

1.o HECTOR.
2.o Gloriana.
3.o La China
4.o Shinko.

DIVIDENDOS

G. Héctor	$ 12.70
P. Héctor	7.00
P. Gloriana	8.80
P. La China	9.60

3.a CARRERA.— 1.400 METROS

1.o TALAMI.
2.o Famita.
3.o Doña Francisquita.
4.o Carpinero.

DIVIDENDOS

G. Talamí	$ 75.70
P. Talamí	15.70
P. Famita	12.60
P. Doña Francisquita	7.90

4.a CARRERA.— 2.000 METROS

1.o STARD DIAMOND.
2.o Relumbroso.
3.o Rosee.
4.o Edgar Poe.

DIVIDENDOS

G. Star Diamond	$ 13.80
P. Star Diamond	8.10
P. Relumbroso	8.40

5.a CARRERA.— 1.400 METROS

1.o MATERIAL.
2.o Claudio.
3.o Qué Casualidad.
4.o Andaluz.

DIVIDENDOS

G. Material	$ 15.20
P. Material	8.10
P. Claudio	7.90
Dupla N.o 4	17.90

6.a CARRERA.— 1.400 METROS

1.o CUÑA.
2.o Emigrante.
3.o Estaquilla.
4.o Bochinchera.

DIVIDENDOS

G. Cuña	$ 21.20
P. Cuña	10.90
P. Emigrante	21.20
P. Estaquilla	18.60

7.a CARRERA.— 1.500 METROS

1.o RECOLETO.
2.o Mitroki.
3.o Narvik
4.o Novelty.

DIVIDENDOS

G. Recoleto	$ 89.60
P. Recoleto	23.30
P. Mitroki	23.60
P. Narvik	21.10

MOVIMIENTO MARITIMO

LLEGADAS

Hoy:
MAULE de Salaverry.
APOLO, de Antofagasta.
LONTUE, de Iquique.
HUELEN, de Antofagasta.
ALEJANDRO, de Coquimbo.

Mañana.
VIÑA DEL MAR, de Arica.

Miércoles 29:
PILAR, de Tocopilla.
ALLIPEN, de Iquique.

SALIDAS

Hoy:
MAGALLANES, para Chiloé e intermedios.
APOLO, para Talcahuano.
DON LUIS, para Lota.

Mañana:
HUELEN, para Coquimbo.
LONTUE, para Arica e intermedios.
TAVIS, para Coquimbo.
INDUS B. F. para Punta Arenas, e intermedios.

Miércoles 29.
MAPOCHO para Guayaquil.
ALEJANDRO, para Coquimbo.

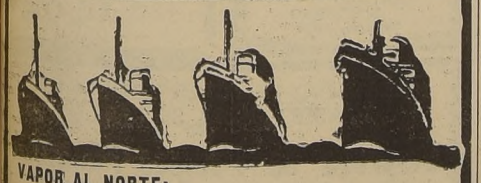

VAPOR AL NORTE:

"PUYEHUE"

LLEGARA UNICAMENTE HASTA ANTOFAGASTA

Saldrá de Valparaíso, el 4 de Mayo, a las 12 horas, para Coquimbo, Caldera y Antofagasta.

NOTA IMPORTANTE: Los pasajes adquiridos en Santiago para tomar el buque en Valparaíso, ya sea, para el Sur o Norte, y que sean pagados al contado, en dinero efectivo, dan derecho al pasajero a viajar gratis desde Santiago a Valparaíso, el día anterior a la salida del vapor.

SERVICIO MARITIMO DE LOS FERROCARRILES DEL ESTADO

Oficina Fletes y Pasajes — Hall Estación Puerto — CASILLA 105 -V—TELEF. 3149 — VALPARAISO

Departamento Marítimo — AGUSTINAS 1080-1086 — Casilla 9087 — Teléf. 88705 — SANTIAGO

CADSO

ALMACENES de VESTUARIO "CADSO" (LEY 4054.)

ALONSO OVALLE Nos 1267-1287.

(ENTRE NATANIEL y Avda. GENERAL BULNES.)

ABRIGOS, confeccionados en paño clase extra, diversos estilos y colores de gran moda, forros de seda... ... ... $ 480.00

TERNO, buena confección y materiales, paño muy durable, diversidad de colores. ... ... $ 200.00

ABRIGOS, estilo militar, forros de seda, paño de la mejor calidad .. $ 610.00

TRAJES PARA NIÑITAS, confeccionados en gabardina azul marino, muy buena confección y materiales ... ... $ 45.00

GABANES MARINERO, para niñitos, en varios colores y muy bien confeccionados. ... .. $ 70.00

Para Señoras

Trajes y Abrigos Estilo Sastre

Confección en fino casimir, corte sobrio y elegante. Variedad de colores,

$ 450.-

Para la estación de las lluvias

Paraguas muy resistentes y de excelente calidad, para damas y caballeros

Zapatillas de Goma

Importada, para caballeros y niños, desde

$ 35.-el par

Botas de goma

Estilo Militar, para damas, medio taco, del N.o 34 al 39, a

$ 183.50

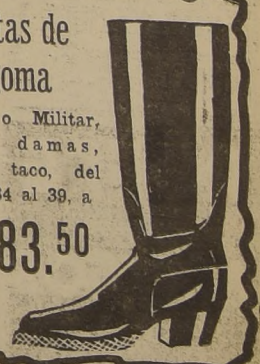

ALONSO OVALLE Nos 1267-1287. (ENTRE NATANIEL Y AVDA. GENERAL BULNES.)

Los hermanos Montgolfier

se remontaron en un globo de su invención en 1783

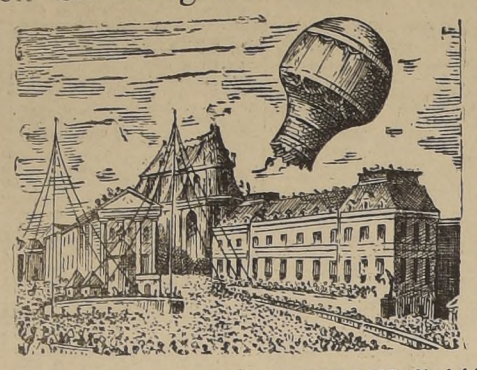

HOY DIA CUALQUIER PERSONA DOMINA EL ESPACIO Y LAS ONDAS CON LOS

"CAMPEONES DEL AIRE

RCA VICTOR

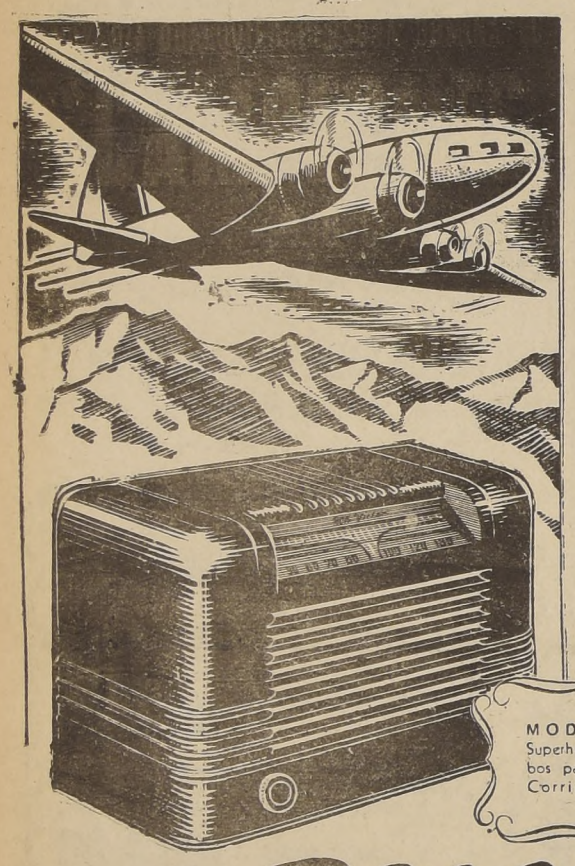

Los primeros en poder observar la tierra suspendidos de un globo aerostático fueron José y Estéban Montgolfier que se elevaban ante 300 personas enloquecidas de entusiasmo y admiración en Annonay, el 5 de Junio de 1783. Ellos incorporaron a la aeronavegación la frase de Virgilio "Sic itur ad astra"... (Así se va hacia los astros).

La misma admiración que causó a la humanidad la primera ascensión de los hermanos Montgolfier, puede compararse con aquel, experimentado por quienes por primera vez, hace algunos años apreciaron la capacidad de RCA al construir receptores radiotelefónicos que captaban emisoras distantes a miles de millas. Hoy, estos receptores han sido perfeccionados hasta permitir la audición de todos los programas que hay en el espacio, de onda corta y larga, por lo que los Radios RCA Victor son llamados los "CAMPEONES DEL AIRE"

MODELO 6X-1
Superheterodino de 5 tubos para onda larga - Corriente Universal

RCA Victor

LOS RADIOS RCA VICTOR TRIUNFAN PORQUE SON VERDADEROS "CAMPEONES DEL AIRE"

De construcción de viviendas populares se preocupó Sociedad de Fomento Fabril

La Junta Nacional de Abastecimiento, en concepto de esta institución.— El miércoles próximo será recibida oficialmente la Misión Comercial Argentina.— Otros asuntos tratados en la última sesión

En la última sesión celebrada por el Consejo Directivo de la Sociedad de Fomento Fabril se dió cuenta de haberse enviado una nota al Presidente de la Comisión de Trabajo y Legislación Social de la Cámara de Diputados, solicitando que en el proyecto que centraliza la construcción de viviendas en la Caja de la Habitación Popular, se modifique la redacción de algunas disposiciones contenidas en el Mensaje suplementario, que por defectuosa redacción pueden prestarse a obscurecer el espíritu de la Ley, sin traducir fielmente los acuerdos que dieron vida a dichas modificaciones. Este es el caso de las empresas que ocupan un número superior a 50 entre obreros y empleados, las cuales pueden optar entre construir las casas por su cuenta o adquirir bonos de la habitación; no como dice el Art. 14 A del Mensaje suplementario, que son estas empresas las que deben invertir el 7% de las utilidades en la adquisición de bonos de la habitación. Son las empresas que ocupan menos de 50 obreros y empleados en conjunto las que forzosamente deben adquirir estos bonos, ya que no pueden construir por su cuenta.

La materia promovió un debate en que se expuso lo conveniencia de insistir en que el 7% que se exige invertir sea calculado sobre los dividendos que reparten las sociedades anónimas y no sobre las utilidades que se declaren.

Las nuevas modificaciones insinuadas se harán constar en nueva nota a la Cámara de Diputados.

JUNTA NACIONAL DE ABASTECIMIENTO

El representante de la Sociedad ante este organismo informó de la constitución de la nueva Junta de Abastecimiento y de la incorporación a ella del Director Ejecutivo, ingeniero don Adolfo Adriasola.

Manifestó que el Sr. Adriasola había esbozado su programa de trabajo y que de inmediato se procedió a designar dos Comités: uno para el racionamiento de los artículos sometidos a este sistema y el otro para la organización administrativa de dichos racionamientos. Estos Comités celebrarán sesiones semanales, así como también la Junta. Agregó don Ramón Montero haber ratificado la cooperación de la Sociedad a las labores de la Junta y de estos Comités y pidió a los consejeros cooperaran, a su vez, para hacer efectivo el aporte de la institución.

MISION COMERCIAL ARGENTINA

Ante el arribo de esta Misión integrada por industriales que representan a firmas de importancia en la vecina República se acordó recibirla en una sesión de Consejo de la Sociedad que se celebrará el miércoles 29 de este mes. También se acordó facilitar a la Delegación la visita a varios de los establecimientos que desee conocer.

CORDILLERA LIBRE

Como varios industriales han llamado la atención de la Sociedad sobre la vasta propaganda que se viene haciendo al proyecto de Cordillera Libre, el que estiman contraproducente a los intereses de la manufactura chilena, se cambiaron ideas cuyas conclusiones fueron desfavorables a una medida de tal naturaleza.

Se hizo presente que la industria argentina, por mejor rendimiento de sus operarios, por las menores cargas sobre leyes sociales que debe soportar y por el hecho de que las materias primas importadas pagan ínfimo derecho de Aduana, está en una situación muy ventajosa respecto de la nuestra.

También se advirtió que es imposible que un país poco poblado como el nuestro y de reducida producción, pueda competir con países ricos como Argentina de mucho mayor población y de gran producción, con saldos exportables que puede vender a bajos precios.

Además, se dijo que en el Protocolo Adicional al Tratado de Comercio con Argentina establece un intercambio a base de trueque de mercaderías; pero, en las diversas ocasiones en que la industria chilena ha podido aprovechar de este sistema, determinaciones tomadas por una u otra repartición gubernativa lo han hecho fracasar, perjudicando a las industrias.

Estos puntos se conversarán con los miembros de la Misión Comercial Argentina en la sesión del miércoles 29, y la opinión de la Sociedad al respecto se hará constar en nota al Ministro de Hacienda.

INDUSTRIAS FINANCIADAS POR LA CORPORACION DE FOMENTO

El Sr. Alessandri formuló indicación para hacer presente la conveniencia de recomendar a la Corporación de Fomento de la Producción la adopción de una política definida en préstamos de financiamientos de nuevas industrias, pues ocurre a veces que se menoscaba la situación de industrias establecidas del mismo ramo. Pidió insinuar la norma de que en cada ocasión que se considere una solicitud de préstamo para una nueva fábrica de algún artículo que ya se produce en el país, se consulte a los afectados a fin de que expongan sus puntos de vista. El Sr. Madariaga, que asiste a las sesiones del Consejo de la Corporación en reemplazo del Sr. Presidente de la Sociedad, dió a conocer diversos detalles de su actuación en defensa de las industrias establecidas.

Después de un debate en el que participaron los señores Montero y Lira Urquieta, se acordó continuar tratando este tema en sesión posterior y teniendo a la vista el último Balance de la Corporación, el cual contiene la clasificación de todos los préstamos que ha otorgado.

LEY DE EMPLEADOS PARTICULARES

La Comisión de Legislación Social presentó un informe en relación con la consulta hecha por el Sr. Ministro de Hacienda respecto de los efectos, que, en concepto de la Sociedad, haya producido la Ley N.o 7.064 sobre reajuste de sueldos de los empleados particulares.

Esta materia quedó pendiente de estudio para la próxima sesión.

FERIA INTERNACIONAL DE MUESTRAS

El Gerente de la Exposición de Chile, solicitó de la Sociedad una indicación de normas para internación libre de derechos aduaneros concedida por la Ley a la Feria Internacional de Muestras, pues estima que podrían introducirse al país artículos en cantidades que pudieran perjudicar algunas industrias nacionales.

Se acordó que la Comisión de la Sociedad que asesora al Gerente de la Exposición, fije una pauta para estas limitaciones y en cada caso que se presente, la Secretaría de la Sociedad consulte a los industriales que pudieran ser afectados por una internación en gran cantidad de determinado artículo.

CONSEJO DE VESTUARIO DEL COMISARIATO

Se encomendó la representación de la Sociedad en el Consejo Técnico Consultivo del rubro al Sr. Carlos del Fierro.

También la Sociedad se ocupó de asuntos relacionados con la exportación de tártaro, aforo de cueros lanares tipo Lincoln, guarniciones para cardas de algodón y lana, y prestó su aprobación a la incorporación de los siguientes nuevos socios: señores Secundino Benito del Valle, Marcos Cohen, Fernando Pereira Correa, Miguel Espada, Guerrero y Tironi Ltda. y José Muckarzol.

QUE CALLE DE SANTIAGO LLEVE EL NOMBRE DE D. VICENTE PEREZ ROSALES

Los señores Enrique Vergara Robles y Januario Espinoza, presidente y secretario, respectivamente, del Comité Central de Conmemoración Histórica, han enviado una comunicación al Alcalde de Santiago, señor Jaime Vidal Oltra, en la que sugieren se dé el nombre de don Vicente Pérez Rosales, a una calle de la capital.

Para el efecto, señalan la que existe paralela a la de Rancagua, entre las Avenidas de Vicuña Mackenna y General Bustamante.

A este respecto, dicen lo siguiente:

"Un chileno ilustre, don Vicente Pérez Rosales, que vió en su cuna los primeros destellos de la patria y que sirvió al país durante medio siglo con todas las energías morales y materiales de su estructura formidable, no tiene en la capital de la República, en donde yace desde el 6 de septiembre de 1886, ni un monumento, ni una inscripción, ni nada que le recuerde".

"Escritor, periodista, funcionario, colonizador, diplomático, minero, explorador, y como aventurero audaz un personaje de leyenda, simboliza admirablemente las virtudes de nuestra raza. Su pensamiento, su palabra, su acción, pasan intactos a través del tiempo y se ofrecen al exámen de la posteridad como un todo luminoso y fecundo para la gloria y el porvenir de Chile".

CON ESPECIAL BRILLO SE CELEBRARA HOY EL DIA DEL CARABINERO EN TODAS CIUDADES DEL PAIS

S. E., Ministros de Estado y personalidades, concurrirán al almuerzo que se servirá en la Escuela de Carabineros.— Otros actos oficiales

Siguiendo una práctica ya tradicional, se celebrará hoy en todo el país el "Día del Carabinero", festividad que este año alcanzará contornos especiales, según disposiciones adoptadas por el Gobierno y la Superioridad de la institución.

En el desarrollo del programa

Comandante Director de la Escuela de Carabineros, señor Guillermo Villouta

elaborado por la Dirección del Cuerpo, se contemplan varios actos de gran significación, a los cuales asistirán el Presidente de la República, Excmo. señor Ríos Morales; Ministros de Estado, miembros del Cuerpo Diplomático, altos Jefes de nuestras Fuerzas Armadas, parla-

Sub-Director de Carabineros Coronel Inspector, señor Osvaldo Pazols

mentarios, funcionarios de la Administración Pública y representantes de otras actividades nacionales.

IZAMIENTO DE LA BANDERA

Como número oficial de estas festividades, a las 8 horas de hoy se izará el pabellón nacional en todos los cuarteles de Carabineros de la República, acto al cual se dará este año una solemnidad especial, aún hasta en el más reducido destacamento. Esta ceremonia se llevará a cabo con los honores reglamentarios y de acuerdo con la dotación y categoría de cada unidad.

HOMENAJE A LOS MUERTOS

Como segundo número del programa, figura una romería al Mausoleo de Carabineros que se efectuará a las 8.30 horas, con

Director General del Cuerpo de Carabineros, don Pedro Silva Calderón

la concurrencia de delegaciones compuestas de un oficial y 10 hombres de tropa por Comisaría. Cada Prefectura hará portar una corona de flores para depositarla en el Mausoleo.

La columna se formará con su cabeza a la altura de la calle Dávila esquina de Avenida La Paz y la precederá media banda del Orfeón Nacional, escalonándose a continuación las delegaciones de jefes, oficiales y personal de tropa.

Frente al Mausoleo el capellán de la institución pronunciará una oración fúnebre en homenaje a los miembros del Cuerpo que han fallecido.

PROMESA DE SERVICIO

Uno de los números principales que se desarrollará en el día de hoy, a las 10.30 horas, en el Estadio de Carabineros será el acto de la Promesa de Servicio, en el que prestarán juramento los oficiales que egresarán de la Escuela de Carabineros.

Esta ceremonia estará a cargo del Comandante señor Carlos Labarca Carmona, quien organizará el personal de un Regimiento de 4 escuadrones y éstos, a su vez, de 3 secciones cada uno.

Concurrirán a ella, como espectadores, las delegaciones ordenadas para la romería al Cementerio General y personal disponible.

La alocución explicativa del acto será hecha por el comandante señor Raúl Cerda Vargas. A continuación, se dará lectura a los nombres de los carabineros muertos en actos del servicio y se procederá, finalmente, al reparto de medallas.

EN LAS COMISARIAS

A las 13 horas habrá almuerzo general en cada Comisaría, con rancho mejorado y con asistencia obligatoria del mayor número de oficiales, debiendo ser presidido por cada Comisario.

Terminado el almuerzo, deberá leerse en cada unidad una conferencia para proceder en seguida al reparto de medallas y distintivos de constancia.

S. E. IRA A LA ESCUELA

También, a las 13 horas, se servirá en la Escuela de Carabineros un almuerzo al cual han sido invitados S. E. el Presidente de la República, Excmo. señor Juan Antonio Ríos Morales; Ministros de Estado; el Arzobispo de Santiago Monseñor José María Caro; representantes diplomáticos, altos jefes de las instituciones armadas, parlamentarios, funcionarios de la administración pública y personalidades.

Prefecto Jefe de Santiago, señor Eduardo Maldonado M.

Las ceremonias oficiales finalizarán con un desfile por escuadrones, que será presenciado por el Primer Mandatario.

EN VALPARAISO

Con diversos actos será celebrado en este puerto el Día del Cuerpo de Carabineros.

EN LAS COMISARIAS

En las diferentes Comisarías tendrán lugar actos patrióticos

Ayudante-General, mayor señor Armando Ramírez Prado

destinados todos a conmemorar este día.

LA PROMESA DE SERVICIO

Los Jefes y Oficiales de Carabineros han invitado a las autoridades y a la prensa a la ceremonia que tendrá lugar a las 11 horas, en el Estadio Ferroviario. En esta oportunidad se tomará la promesa de servicio a los carabineros y se procederá a repartir los premios de constancia.

UN COCKTAIL

Luego de realizada la ceremonia, tendrá lugar en la Prefectura una reunión íntima en la cual se servirá un cocktail a las autoridades.

SERVICIO INFORMATIVO DE LA LEGACION DE PARAGUAY

VISITA PRESIDENCIAL A PIRIBEBUY

El Presidente de la República, general Morínigo, visitó el Departamento de Piribebuy, en compañía de su señora esposa doña Dolores Ferrario, los Ministros del Poder Ejecutivo, el presidente de la Suprema Corte de Justicia, el presidente del Banco de la República, el Subjefe del Estado Mayor del Ejército, el Director General de la Armada, el Director de Prensa y Propaganda, el Director de Investigaciones y numerosos otros funcionarios militares y civiles.

En esta ocasión, el Primer Mandatario inauguró importantes obras públicas de improrrogable necesidad para la región cordillerana. En todo el trayecto, desde la capital hasta Piribebuy, el Presidente Morínigo recibió el testimonio de la cálida adhesión del pueblo. El recibimiento que le tributó el pueblo de Piribebuy fué sencillamente magnífico. Le dió la bienvenida, en nombre de la población, el Jefe de la Comuna, teniente coronel S. R. Timoteo Aguirre, en un elocuente discurso en que exaltó la política de realizaciones efectivas y patrióticas del Gobierno del general Morínigo y de la Revolución Nacionalista de que es jefe y conductor.

El Jefe del Estado usó después de la palabra para dirigirse al pueblo. Como lo hace siempre, pronunció su alocución en guaraní, a fin de ser comprendido por el último de los labriegos. Con frases sencillas se refirió a los problemas nacionales, analizándolos con clara visión de estadista. Destacó la necesidad de mantener la unión entre los hogares paraguayos, a fin de afrontar las mil vicisitudes derivadas de la guerra mundial. Solamente con la unión de la familia paraguaya se podrá llevar adelante — dijo — el programa de resurgimiento nacional que viene realizando empeñosamente su Gobierno, en todos los órdenes de la vida ciudadana. Después de analizar varios problemas internos agregó que no abrigaba rencores para nadie, y que llegaba hasta el pueblo de Piribebuy para pedirle trabajo y tranquilidad, a fin de contribuir a formar el Paraguay fuerte y respetado capaz de recobrar su antiguo esplendor. Unidad, disciplina y fe en los destinos de la nacionalidad pidió a su auditorio. "No vengo a pedir que se haga propaganda a favor de mi Gobierno, sino mancomunión de esfuerzos para salvar a la nación como en 1870, y como durante la guerra del Chaco".

EMBAJADORES QUE PRESENTAN CREDENCIALES

Presentaron credenciales ante los Gobiernos de la Argentina y de Estados Unidos de América, los nuevos Embajadores del Paraguay, señores coronel Juan Manuel Garay y Dr. Celso R. Velásquez. Presentó sus credenciales al Presidente Morínigo, el nuevo Embajador de Estados Unidos de América, señor W. Frost.

PRECIO MINIMO DE LA SEMILLA DE ALGODON

El P. E. autorizó al Banco Agrícola del Paraguay a vender semilla de algodón al precio mínimo de $ 5.500 paraguayos los 1.000 kilos, en desmotadora.

FIESTAS PATRIAS

El Ateneo Paraguayo prepara una gran velada de gala, en el Teatro Municipal, para el 14 de mayo, en celebración del aniversario patrio.

APARECIO EL TERCER NUMERO DE LA "REVISTA DE TURISMO"

Con selecto material de lectura y excelentes ilustraciones ha aparecido el tercer número de la "Revista de Turismo", publicación mensual que dirige don Fernando Rivaroia, presidente de la Dirección General de Turismo.

BODAS DE ORO DE UN ESCRITOR Y PERIODISTA

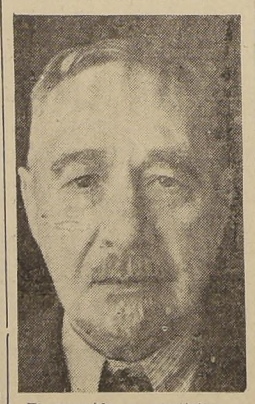

El conocido y prestigioso escritor don Arturo Ossandón de la Peña cumple, por estos días, 45 años de intensa y proficua labor intelectual; en su cuádruple aspecto de comediógrafo, periodista, escritor y conferenciante.

Durante tan larga jornada, casi no hay diario o revista ilustrada nacionales que no haya registrado artículos, colaboraciones o estudios varios, de este recio soldado de las letras.

Y decimos: "recio", porque, en verdad, es sorprendente que el señor Ossandón, a los 70 años de edad, conserve siempre la plenitud de sus facultades mentales, conjuntamente con una robustez fisiológica, a prueba de los achaques de los años.

Tanto es así, que en la actualidad nuestro colega y compatriota mantiene nutrida correspondencia con diarios y revistas del país y del exterior, sirviendo con renovado empuje los intereses intelectuales y sociales de la República.

Ahora prepara la adaptación al cine de dos de sus mejores producciones: las altas comedias "MARTIRES DEL DEBER" y "AGUILAS CAUTIVAS", que han merecido encomios de la crítica en general.

Hemos de recordar, todavía que, en el gran certamen auspiciado por este diario, en el año 1924, un trabajo del festejado obtuvo un segundo premio entre 83 concursantes; y además, que el señor Ossandón, en lustros anteriores colaboró asiduamente con nosotros.

¡NO DESGASTE SU BATERIA! déjela brillante con el mínimo esfuerzo usando

SAPOLIO EN PANES Y EN POLVO

DEFUNCION

Ha dejado de existir nuestra querida esposa, madre, suegra y abuelita, señora:

HORTENSIA ALVAREZ DE VIELMA

Sus restos serán sepultados hoy lunes en el Cementerio Católico, después de una misa que se oficiará en la Basílica de San Alfonso a las 8 horas.

La familia

DEFUNCION

Ha dejado de existir nuestro querido padre y esposo:

DAVID CHAPARRO

Sus funerales se efectuarán hoy lunes a las 4 de la tarde, partiendo el cortejo de San Pablo N.o 1769.

Su esposa Adelina Díaz Vda. de Chaparro

Funerales LA UNION

RAMON VALDES Y CIA LTDA.

PORTUGAL 931

SERVICIO NOCTURNO

Teléfono 51860

EXPRESION DE GRACIAS

Damos nuestros más expresivos agradecimientos a todas las personas que se dignaron acompañar a su última morada los restos de nuestro inolvidable deudo, señora:

OLGA AGUAYO ROMERO DE BRAVO (Q. E. P. D.)

La familia

SERVICIO DE BENEFICENCIA Y ASISTENCIA SOCIAL

Empresa de Pompas Fúnebres DE LA BENEFICENCIA PUBLICA

Servicio Diurno y Nocturno

Talleres: PANTEON N.o 806 Teléfono 88995

Casa Central: SAN ANTONIO 456 Teléfono 32361

MAPOCHO 4125 — QUINTA NORMAL

EMPRESA AZOCAR

FUNERALES M. R.

UNICAMENTE TRES CASAS EN SANTIAGO:

CASA MATRIZ: 10 de Julio 981, al lado de la Caja de Crédito Popular. Teléfono 85734.

SUCURSAL N.o 1: Alameda 43, al llegar a Plaza Baquedano. Teléfono 86409.

SUCURSAL N.o 2: Alameda 3547, tres cuadras más abajo de la Estación Central. Teléfono 92261.

OSCAR R. AZOCAR Sch., propietario

DOLOR-RESFRIO
Aliviol

MAÑANA SE INAUGURA EN U. DE CHILE CICLO DE CONFERENCIAS NACIONALES

ESTA AUSPICIADO POR EL DEPARTAMENTO DE EXTENSION CULTURAL.— LA PRIMERA CONFERENCIA, "ESCENARIO COLONIAL DE CHILE", ESTARA A CARGO DEL DIRECTOR DE ESTE ORGANISMO, DON TOMAS GATICA MARTINEZ

Mañana se inaugurará, a las horas, en el Salón de Honor de la Universidad de Chile, el Ciclo de Conferencias auspiciado por el Departamento de Extensión Culutral.

La conferencia de apertura, titulada "Escenario Colonial de Chile", estará a cargo del Director General del Teatro Nacional y Extensión Cultural, señor Tomás Gatica Martínez.

A continuación damos el calendario completo de este Ciclo de Conferencias Chilenas:

Abril 28.— Tomás Gatica Martínez: "Escenario Colonial de Chile".

Mayo 7. — Mariano Latorre: "Aspecto provinciano de la novela chilena".

Mayo 20. — Norberto Pinilla: "La Sociedad Literaria de 1842".

Mayo 28. — Ricardo Tudela: "Expresión y sentido de América".

Junio 11. — José María Velasco Ibarra: "Bolívar triunfador".

Junio 17. — Luis Durand: "El hombre y el paisaje en la literatura chilena".

Junio 25. — Nicomedes Guzmán: "El mar en la lírica y en la novelística chilenas".

Julio 9. — Diego Muñoz: "Poesía mapuche y veliche".

Julio 16. — Mila Oyarzún: "La poesía femenina en Chile".

Julio 30.—Roberto Meza Fuentes: "Rubén Darío y Chile".

Agosto 13. — Nathanael Yáñez Silva: "Aspectos del teatro chileno".

Agosto 27. — Rafael Maluenda: "El cuento en la literatura chilena".

Septiembre 10. — Samuel A. Lillo: "Influencias del "Ateneo" en el movimiento literario chileno de 1900".

Septiembre 24. — Carlos Cassassus: "De la chilenidad en nuestra poesía".

Octubre 8. — Hugo Goldsack: "Querella de las generaciones en Chile".

Octubre 22. — Wilfredo Mayorga: "Pasado, presente y futuro del teatro chileno".

Noviembre 12. — Julio Moncada: "Lo humano en la nueva literatura chilena".

Noviembre 18. — Januario Espinosa: "Los primeros pasos del periodismo en Chile".

Noviembre 26. — Jacobo Dankе: "Conformación geográfica de la literatura chilena".

Diciembre 3. — Armando Bazán: "Pedro de Valdivia, émulo de Hernán Cortés".

Diciembre 17. — Antonio de Undurraga: "Carlos Pezoa Véliz: el hombre y el poeta".

La asistencia a estas conferencias, es absolutamente gratuita.

Ayer se bautizó la Bomba "Tobalaba" de Segunda Compañía de Bomberos de Ñuñoa

Hizo entrega del carro el Superintendente del Cuerpo señor Claudio Herrera.— Detalles de la ceremonia.— Baile

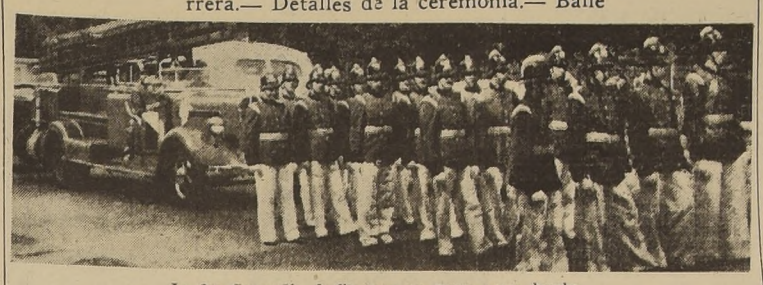

La 2.a Compañía desfila con su nuevo carro bomba

Brillo alcanzó el bautizo del carro de escalas de la Segunda Compañía del Cuerpo de Bomberos de Ñuñoa, que se llevó a efecto ayer en la mañana, en la Plaza de la vecina comuna.

Después de una misa en la Iglesia Parroquial, se procedió a dar comienzo a la ceremonia frente a la nueva bomba. El carro estaba con su radiador engalanado con cintas tricolores, que fueron tomadas por las madrinas de bautizo, señoras Victoria de Herrera, María de Moya, Consuelo de González Laura de Vélez, Ester de Velasco, Enriqueta de Vial, Ivette de Valencia, Rosa de Cousiño, Balbina de Ried, Hilda de Arriagada, Josefina de Chicharro, Natalia de Vial, María de Beytía y Estela de Plaza.

Hizo entrega de la nueva bomba a la Segunda Compañía, el Superintendente, don Claudio Herrera, quien en brillantes palabras agradeció en primer término a las autoridades municipales de Ñuñoa la importante cooperación prestada al Cuerpo cuyo directorio presidía, explicando también que el nombre de "Tobalaba", con que sería bautizado el carro, correspondía a legendarias tradiciones, cuya evocación hizo en ese momento y exhortó a oficiales y voluntarios de la Compañía a no cejar en sus nobles esfuerzos por el progreso del Cuerpo de Bomberos.

A continuación usó de la palabra el director de la Segunda Compañía, don Juan Moya Morales, para manifestar su reconocimiento y el del personal a su mando, por la importancia que tenía para su lucha contra el fuego el carro que recibían.

Se dió término al acto con algunas palabras del Cura Párroco, don Francisco Molina, quien procedió a bendecir la bomba después de lo cual la madrina D. Victoria Betaro de Herrera, tomó en el parachoque delantero la ya tradicional botella de champaña.

En ese instante fué ejecutada la Canción Nacional, por la banda del Batallón de Comunicaciones.

En seguida, las dos Compañías de la Comuna desfilaron delante de las autoridades en la Plaza de Ñuñoa.

El capitán de la Compañía fué calurosamente felicitado por los Jefes del Cuerpo, autoridades y destacados vecinos, por la valiosa adquisición hecha en beneficio de su mayor eficacia para combatir el fuego.

En la tarde, a las 18 horas, se realizó en el cuartel de la Segunda, un lucido baile, en celebración del bautizo de la nueva bomba.

La Bomba "Tobalaba" cuenta con todos los implementos y adelantos modernos para atacar el fuego, y su costo asciende a la suma de $ 150.000.

Transmisiones de Escuela del Aire

Programas que se irradiarán hoy y mañana

La Universidad de Chile prosigue hoy las transmisiones que con el nombre de "Escuela del Aire" realiza desde hace varios años, y que para la presente temporada inauguró hace una semana.

A continuación publicamos los principales temas que se radiarán hoy y mañana.

LUNES

18.45 horas, por Radio Prat, C. B.-97.— Sanidad Dental: Repercusiones bucales de ciertas enfermedades, doctor Alfredo Romo: Historia de Chile: O'Higgins, Padre de la Patria, don Eugenio Orrego Vicuña.

19 horas, por Radio Cooperativa Vitalicia, C. B.-78.— Educación Física: ¿Qué es un átomo?, doctor Rodolfo Wilcke: Psicología de la Raza Chilena, doctor Eduardo Brücher.

20.30 horas, por Radio Carrera, C. B.-126.— Historia del Teatro: Bosquejo de la época moderna, doctor Hugo Gallo: Derecho Internacional: Resumen de una primera clase del doctor José María Velasco Ibarra.

20.45 horas, por Radio El Mercurio, C. B.-138.— Armonía: Síntesis de un Curso, señorita Abdulia Bath; Patología Quirúrgica: Una batalla en un dedo, doctor Ildefonso Arriagada: Canto: ¿Qué es impostar la voz?, señora Consuelo de Guzmán.

MARTES

20.30 horas, por Radio O'Higgins, C. B.-144.— Higiene Escolar: La escuela y sus peligros, doctor Carlos Nassar; Cosmografía: Un viaje por las estrellas, don Miguel R. Avila.

20.45 horas, por Radio del Pacífico, C. B.-114.— Alimentación y Dietética: Historia sucinta de la ciencia de la nutrición, doctor René Miranda Tirado: Literatura: Pequeña antología de poetas chilenos, señorita Graciela Torricelli.

EXPOSICION DEL LIBRO NORTEAMERICANO

Dentro de pocos días se inaugurará una exposición de libros norteamericanos en nuestra ciudad. Se expondrán más de 500 volúmenes facilitados por las más importantes editoriales norteamericanas, comprendiendo obras literarias, técnicas, artísticas y científicas publicadas en los últimos años, algunas de ellas hace solamente unos meses.

Los más importantes autores, como Carl Sandburg, Dos Passos, W. Seabrook, Stephen Vincent, Somerset Maugham, John Steinbeck, entre los contemporáneos, junto con otros de habla española, desde Cervantes hasta Ciro Alegría, con la novela que le fué premiada en Chile primero y después en Nueva York el año pasado, están representados en la exposición. Figuran otros libros interesantes, como "Laval", de Henry Torres, "Photografy and American Scene", "America fases Japan", "Fracturas and dislocations", "Skycruiser", etc., editados el año pasado.

La exposición ha sido organizada por la Sociedad de Escritores y la Comisión Chilena de Cooperación Intelectual y, como dijimos, se inaugurará en breves días en uno de los halls de la Universidad de Chile.

Dirección General de Cesantía

PROPUESTAS PUBLICAS

Solicítanse propuestas públicas para el abastecimiento de lentejas a los Servicios de Cesantía en Iquique, en cantidad de 40.000 kilos.

Las propuestas se abrirán el día 4 de mayo próximo, a las 10 A. M. en la Oficina del Director.

Bases y antecedentes en la Dirección General de Cesantía.

EL DIRECTOR.

SOLUCION AL CONFLICTO DEL F. C. DE ARICA A LA PAZ SOLICITA LA FED. DE MAQUINISTAS "SANTIAGO WATT"

JUBILACION DEL PERSONAL QUE TIENE 30 AÑOS DE SERVICIOS EN LA EMPRESA Y OTROS ACUERDOS

La Federación Santiago Watt, seccional segunda Zona, llevó a efecto recientemente una concentración general extraordinaria, con el objeto de tratar varios puntos relacionados con la buena marcha de la institución y de sus componentes.

Entre los puntos de mayor importancia a que se tratará en esta oportunidad, cabe destacar los siguientes: enviar una comunicación a S. E. el Presidente de la República, Excmo. señor Juan A. Ríos M., y al señor Ministro de Fomento, para que se de solución al problema del personal del FF. CC. de Arica a La Paz; apoyar las resoluciones de la Federación Industrial Ferroviaria y Confederación de Trabajadores de Chile, por el hundimiento del vapor nacional "Toltén"; reafirmar el oficio que la Mesa Directiva envió a S. E. y al señor Ministro de Fomento, por el nombramiento del Consejo de la Caja de Retiros y P. S de los FF. del EE. sin considerar las aspiraciones de los imponentes; solicitar la jubilación de todo el personal que tiene 30 años de servicio en la Empresa y solidarizar con los campesinos de la Hacienda Chacabuco, que se encuentran en huelga legal y hacerles al mismo tiempo una donación en efectivo.

PROBLEMA DE LA LECHE SERA TRATADO POR LAS COLONIAS AGRICOLAS

Las colonias agrícolas unidas: Olga Vega Dorochessi, Colonia del Fundo La Capilla y Colonia Vida Nueva, en reunión general celebrada recientemente, acordó solicitar al Comando Departamental de Santiago, que oficie el comando único de Colonización Nacional, el estudio del problema de la leche, por ser éste un artículo de primera necesidad y principal base de alimentación para los niños y enfermos.

¡ROMPE LO QUE QUIERAS, PERO NO TOQUES MI Emerson!

UN MODELO DEFINITIVO DE ONDA CORTA Y LARGA

Emerson

El pequeño receptor de mayor venta mundial

totalmente armado y fabricado en EE. UU. 6 tubos con rendimiento de 8. — Para ambas corrientes. — Control de volumen. — Hermoso mueble de nogal de trepa.

$ 135.— MENSUALES; Y $ 195.— DE PIE.

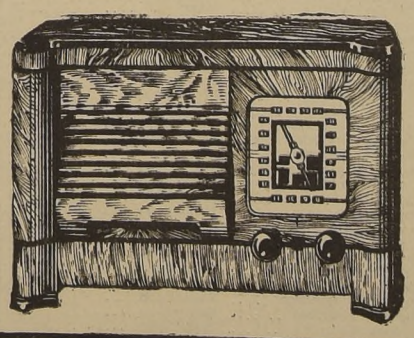

MATIAS COUSIÑO 144 ·INGELSAC· AVDA B.O'HIGGINS 966
INGENIERIA ELECTRICA S·A·C

GATH & CHAVES INICIA HOY LA Gran Venta BLANCA

Ahora más que nunca, cuando todo el mundo debe gastar su dinero con criterio, es necesario comprar lo mejor, y para comprar lo mejor debe concurrir a Gath & Chaves y aprovechar esta Venta.
PRECIOS REBAJADOS.

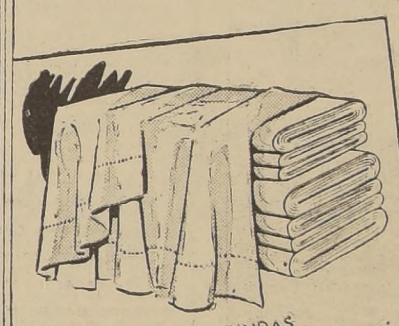

SÁBANAS en buen tocuyo, vainilladas, calidad muy durable. Tamaño de 1 plaza $ 48.

FUNDAS en buen lienzo, vainilladas. Tamaño 1 1/2 plaza $ 13.20 y de 1 plaza $ 11.20

SERVILLETAS en buen damasco blanco, para comida, calidad recomendable $ 5.40

LIENZO muy buena calidad apropiado para pañales. Ancho 80 cms. El metro $ 8.

ETAMINA para manteles, fondo crudo a cuadros verde o azul. Ancho 160 cms. El metro $ 19.

TOALLAS afelpadas de muy buena calidad en colores y blancas, tamaño muy práctico $ 9.80

CAMISAS tela fil a fil con cuello pegado, puños simples con botón, colores: plomo, azul, cáscara y verde. Medidas: 35 al 42 $ 52.50

CAMISAS popelina blanca con dos cuellos separados, puños dobles. Medidas: 35 al 42 $ 76.

CALZONCILLOS cortos, de piel asargada, modelo amplio, cintura con 2 botones. Medidas: 75 al 120 $ 17.80

CAMISETAS algodón afranelado color crema. Medidas del 40 $ 29 y 36 al 38 $ 27.

CALZONCILLOS largos, haciendo juego. Medidas: del 40 $ 31, y 36 al 38 $ 28.

CHALECO en punto de pura lana, liviano y de abrigo, colores rosa, celeste, negro y blanco. Talles 48 al 52 $ 23.80 y 44 al 46 $ 20.80

SOUTIEN en fina batista, muy buena forma. Medidas: 00 al 3 $ 6.90

FAJA en rico elástico tubular, adaptable hasta el talle 48 $ 33.

GUARDAPOLVO en brin celeste, modelo sport, cuello y puños blancos, muy práctico para el servicio doméstico. Talles 42 al 46 $ 46.80

CUELLOS de piqué, blancos, el complemento adecuado para batas oscuras $ 11.50

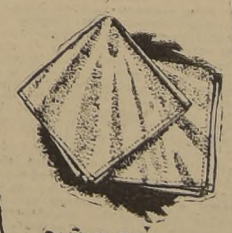

PAÑUELOS de batista inglesa, blancos, dobladillo angosto, para niños. Tamaño 25x25 cms. $ 1.60

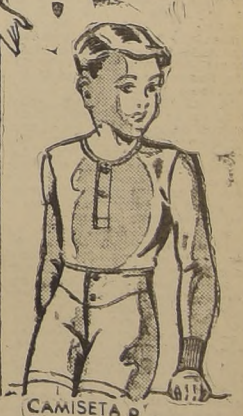

CAMISETA o CALZONCILLO de algodón frisado blanco, malla gruesa y de mucha elasticidad. La pieza, de 11 a 16 años $ 30.50; de 6 a 10 $ 25 y de 2 a 5 años $ 19.50

HAGA HOY MISMO SU PEDIDO A CASILLA 75 D SANTIAGO

CREACION DE ORGANISMO PRIVADO QUE CONTROLE LAS EXPORTACIONES

INSINUA MIEMBRO DE LA MISION COMERCIAL ARGENTINA.— ACTIVIDADES DE AYER DE LOS DELEGADOS

La Misión Comercial argentina visitó ayer la Hacienda de Chacabuco, para lo cual habían sido especialmente invitados, recorriendo sus distintas dependencias así como también las plantaciones de olivos y los planteles de ovinos.

También se dirigieron hacia los cerros, donde se desarrolló la histórica batalla, rindiendo homenaje al pie del monumento recordatorio existente en el lugar.

VISITAS DE INTERESADOS

A pesar de ser ayer día festivo, los miembros de la Misión siguieron recibiendo a las numerosas personas que concurrieron espontáneamente interesadas en poder obtener informaciones y vincularse a las firmas argentinas representadas.

Hubo especial interés en operaciones de exportación en los siguientes rubros de productos chilenos: langostas, mármoles reconstituídos, azufre, cobre, ajos, cáñamo, hilo de lino, etc. A su vez algunas negociaciones se relacionaron con la importación de los siguientes rubros: sebos, grasa de cerdo, semillas oleaginosas, aceites comestibles y no comestibles, manteca, queso, corcho, etc.

OTRAS ACTIVIDADES

A mediodía concurrieron especialmente invitados el presidente de la Misión, Coronel don Ramón Brito Arigós; el secretario general, doctor Angel Garrido González, y el secretario técnico, doctor Emilio Fuente, al almuerzo que con motivo del 25.o aniversario de la fundación de la Sociedad Nacional de Contadores se realizó en el Hotel Savoy.

Por la tarde un grupo de delegados concurrió al Club Hípico, donde presenciaron el programa de la tarde.

EN LA CAMARA DE COMERCIO

Hoy los miembros de la Misión serán recibidos oficialmente por las autoridades de la Cámara de Comercio de Chile, donde se realizará una reunion en su honor.

COCKTAIL Y EXHIBICION DE MAÑANA

Mañana, a las 18 horas, la Misión ofrecerá un coctail en retribución de atenciones a los representantes de las fuerzas vivas del país, en cuya oportunidad se proyectará una película relacionada con la fiscalización de la exportación de granos en Argentina, y otra referente a cómo tipifica Argentina su producción de granos. Estas películas han sido facilitadas por la Junta Nacional de Granos y Elevadores, entidad adherida a la Misión.

Como de costumbre la Secretaría de la Misión seguirá atendiendo en el Hotel Carrera al público en general dentro del siguiente horario: de 9 a 10.30 y de 13.30 a 14.30 horas.

DECLARACIONES DEL SR. POLLAK

El miembro de la Misión Comercial argentina señor Federico Jorge Pollak, exportador e importador argentino que ha dedicado especial atención al estudio del sistema del contralor de las condiciones del embarque y llegada de productos en el intercambio comercial, nos manifestó que había podido percibir en Chile interesantes impresiones que reafirman su opinión sobre la necesidad de encarar la organización de un sistema de contralor qe dé seguridad y estimule el desarrollo de operaciones comerciales.

Expresó el señor Pollak que además de las dificultades ya conocidas, se opone a la intensificación del intercambio chileno-argentino la deficiencia de los medios de transporte, obstáculo que fácilmente puede remediarse.

—En el primer día de mi estada —siguió diciéndonos— tuve oportunidad de conversar con un consumidor de mantequilla argentina, quien tuvo que reclamar ante el productor porque el artículo referido no le había dado el resultado esperado, debido a su calidad de un tipo inferior al que deseaba. Interrogado el comprador, —nos dice el señor Pollak—, sobre si había establecido exactamente sus exigencias, vale decir, solicitado un determinado puntaje mínimo y por ciento de sal, contestó que se había limitado en pedir mantequilla para la mesa. De lo ocurrido, surge la importancia de la necesidad de que el comprador establezca en forma exacta las características de la calidad de la mercadería que desea importar y que requiera que el embarque de la mercadería pedida sea controlado y certificado en todos sus detalles.

Interrogado sobre la forma en que en la República argentina se efectúa este control, dijo:

—En mi país existe un control oficial que para ciertas mercaderías puede considerarse insuperable, mencionando al respecto el ejercido por la Dirección de la Industria Lechera y la Comisión de Granos y Elevadores, ambas pertenecientes al Ministerio de Agricultura de la Nación. Este control absoluto oficial se puede complementar por un control relativo privado que determina ya, antes de embarcarse la mercadería, si la calidad, las características, el peso, el análisis y finalmente, el embalaje, están de acuerdo en sus detalles con lo contratado por el comprador. Existen —agregó— compañías de control de mercaderías en Argentina que se hacen cargo del mismo sin que asuman más que la responsabilidad moral en lo que se refiere a su actuación.

Solicitándole la opinión sobre el desarrollo de esta materia, y si el Instituto Económico Interamericano que auspicia la Misión se ha relacionado con ella, nos contestó que efectivamente esta entidad se encuentra empeñada en la tarea de crear una institución de control de mercaderías, que representa un complemento particular del eficaz control oficial garantizando materialmente al comprador la entrega de lo comprado y contratado.

También nos dijo que en diversas conversaciones mantenidas desde su llegada, fué informado por exportadores chilenos que en Chile no existen instituciones que certifiquen calidad y peso en la forma anteriormente expresada, y que este hecho provoca trastornos en la exportación de algunos productos chilenos como la madera, sulfato de aluminio, barita, etc., cuya exportación ha sufrido una considerable reducción.

—Cábeme destacar —dijo por último— que la creación de una institución privada chilena que se hiciera cargo del control absoluto y relativo de los productos chilenos de exportación facilitaría considerablemente la financiación de las exportaciones chilenas por parte de los Bancos del país, e intensificaría en esta forma el intercambio chileno-argentino.

FUE CREADA ESCUELA MIXTA DE CULTURA POPULAR EN EL HOGAR PEDRO AGUIRRE CERDA

SU FINALIDAD ES EL APROVECHAMIENTO DE LAS HORAS LIBRES DE LOS NIÑOS, ADOLESCENTES Y ADULTOS

Bajo la firma del Presidente de la República, Excmo. señor Juan Antonio Ríos, y del Ministro de Educación, don Oscar Bustos, se ha dado curso al siguiente Decreto Supremo:

"Visto el Memorándum N.o 758, de 6 de abril último, de la Dirección General de Educación Primaria,

Decreto:

Créase, a contar desde el 1.o de abril del presente año, una escuela mixta de primera clase que funcionará con el N.o 106 del departamento de Santiago, en el Hogar Modelo "Pedro Aguirre Cerda", ubicado en el Parque Cousiño. Esta escuela se denominará "Escuela de Cultura Popular".

La finalidad principal de la escuela será el aprovechamiento educativo de las horas libres de los niños, adolescentes y adultos de ambos sexos, inscritos en los registros del Hogar Modelo "Pedro Aguirre Cerda", con los siguientes propósitos:

a) Mejoramiento de la salud por medio de actividades de cultura física, de adquisición de hábitos higiénicos, de recreaciones y vida al aire libre.

b) Mejoramiento de la capacidad de convivencia social, por medio de actividades de cultura cívica, juegos, trabajos colectivos, festivales y adquisición de hábitos de valor social.

c) Complementación de capacidad productiva en artes y oficios, por medio de talleres y actividades diversas de carácter manual y artístico.

d) Suplementación de la cultura escolar primaria, por medio de cursos de recuperación, charlas, conferencias, lecturas recreativas y otras actividades; y

e) Atención de pre-escolares en kindergartens.

Fíjase para esta escuela la siguiente planta: Un director; una profesora - inspectora auxiliar; dos profesores especiales de educación física; un profesor especial de música y canto; una profesora especial de labores femeninas; un profesor especial de dibujo y arte decorativo; un profesor especial de castellano, arte dramático y ramos generales; un profesor de educación social y ramos generales; una profesora especial kindergarterina.

La Escuela de Cultura Popular funcionará de acuerdo con las orientaciones impartidas por la Dirección General de Educación Primaria, y mientras se determina en forma definitiva su dependencia, estará a cargo de la Sección Pedagógica de dicha Dirección.

Dentro del primer mes de funcionamiento, la Dirección General confeccionará un Reglamento Especial interno, que relacione los distintos servicios de la escuela.

Tómese razón y comuníquese. — (Fdos.): JUAN A. RIOS M. — Oscar Bustos".

Fueron detenidos autores de robos por más de $ 350.000

La mayoría de las especies ha sido recogida por Investigaciones

Personal de la Cuarta Sub-Comisaría de Investigaciones, detuvo en la madrugada del domingo, a dos peligrosos delincuentes, autores de innumerables robos, cuyo monto, según las denuncias formuladas por los afectados, alcanza a cerca de 350 mil pesos.

Desde hacía poco menos de cinco meses, que Ernesto Reyes Arneyes, o Julio Miranda Donoso, alias "El Pelao Julio" o "El Calladito", de 41 años de edad, venía perpetrando en los barrios residenciales de nuestra ciudad, audaces golpes en compañía de Juan Espinoza Espinoza, alias "El Rucio".

Al ser detenidos opusieron una leve resistencia; pero fueron reducidos por el personal aprehensor, siendo conducidos a Investigaciones, donde, después de un prolongado interrogatorio, confesaron ser los autores de los siguientes robos, cometidos en las residencias de las personas que a continuación se detallan: señores: Gonzalo Jarpa Bisquert, Vicuña Mackenna 439, $ 25.000 en especies varias; Enrique Gazmuri Duval, Vicuña Mackenna 31, $ 18.000 en menajes y ropa; Alejandro Rivera Reyes, Vicuña Mackenna 640 $ 35.000, una radio Phillips, cuchillera fina y otras especies; señoritas Marta Rivera Cruz, Passi 161, $ 15.000 en especies varias; Emiliana Gutiérrez Mayorga, Arturo Prat 207, $ 7.000 en especies; Ema Undurraga, Manuel Rodríguez 453, $ 25.000, una radio Phillips, menaje, cuchillería y ropa fina; señores Guillermo Salas Victory, Nicanor de la Sotta 1623, $ 18.000 en especies; Héctor Paul de Viale Rigo, Régulo Valenzuela 24, $ 15.000 en especies varias; Enrique Correa Morandé, Castro 39, $ 15.000, una radio Philco y cuchillería fina; Cesáreo Hoyuelos, Gálvez 342, $ 12.000 en especies varias; Juan Vega Ramírez, Cumming 90, $ 25.000, una radio Phillips de gran valor, cristalería y menaje finos; Luis Guerrero Guerrero, $ 4.000 en especies, y Angel Facco Frotti, Victoria 1870, $ 2.000.

La mayoría de las especies robadas han sido recogidas por Investigaciones, faltando solamente, retirar de las diversas sucursales de la Caja de Crédito Popular, muchas otras, que habían sido empeñadas últimamente, cuyo monto asciende a cerca de 150 mil pesos, pues hay más de setenta pólizas de empeño recuperadas, que tienen cada una un mínimum de 150 pesos.

TEATROS Y CINES

"SIN TACTO MATRIMONIAL", UNA NUEVA COMEDIA DE LA COLUMBIA

Fredric March y Loretta Young en una escena de "Sin tacto matrimonial"

Decían nuestros bisabuelos que una comedia era "heroica", cuando intervenían en ella "príncipes y altos personajes". Molière también calificó así algunas de sus geniales obras, aunque no participaran en su reparto figuras de tanta distinción. Al través de los años, otros comediógrafos han cultivado el género que inmortalizó al humorista francés, quien dejó tras de sí una escuela de primor, elegancia y buen decir en la escena teatral. Más tarde, mucho más tarde, el cinematógrafo ha cultivado también la forma de "expresar en bellas palabras los sentimientos" o sea precisamente la definición que se dió a la comedia en su época de oro. "Sin tacto matrimonial", film producido por Columbia Pictures, quedará clasificado entre las obras cumbre que el Séptimo Arte nos ha ofrecido hasta ahora en el campo de la comedia elegante.

En su trama no toman parte "príncipes y altos personajes" pero sí tipos refinadamente extraordinarios. Fredric March y Loretta Young, son, dramaturgo distinguido, el primero, y actriz de renombre, la segunda. Pero la gran comedia, que tan en serio viven en la pantalla, es "heróica" y la finura de espíritu que revelan estos dos seres al ventilar sus problemas personales ante el público, colocan a "Sin tacto matrimonial" en el lugar privilegiado que sólo merecen las buenas películas.

"Sin tacto matrimonial" se estrenará mañana en el Teatro Central.

CROHARE DA "EL CADAVER VIVIENTE"

Cumple hoy 25 representaciones consecutivas en el escenario del Miraflores el triunfo de Juan Carlos Croharé: "El cadáver viviente", obra que ha servido para aquilatar los méritos del actor argentino y de los elementos que le acompañan en esta temporada que lleva más de un mes desde su iniciación, temporada que ha sido recibida por el público en forma entusiasta.

En celebración de este acontecimiento, en la función nocturna de hoy después de la representación de "El cadáver viviente", se Llevará a cabo un fin de fiesta en el que, además de Felisa Herrero, La Desideria, Pepe Rojas, Juan Carlos Croharé, el Cuarteto Ruso Kreml y su cantante Mara Rambowa con su director Vladimir Schaschin, y otros artistas que se asocian a esta fiesta, brindarán al público asistente un bonito momento de arte.

"No llores corazón, si todo es ilusión"

Mañana martes las Revistas Cómicas del Teatro Balmaceda harán un cambio de programa de importancia, estrenando la nueva obra titulada "No llores corazón, si todo es ilusión" y cuyos cuadros musicales tendrán el ornamento del Ballet Húngaro de Montecarlo, cuyo debut ha suscitado franco entusiasmo entre el público asistente al Balmaceda.

En dicha revista, actuarán, además, los franceses Lisette y Filip Cairoli, los argentinos Pilar Serra-José Harold y los chilenos Alejandro Lira, Don Romilio, Adolfo Gallardo, Kisette Lyon, Juan Cantó y Teresita Maibé.

El actor Gana Edwards será festejado

En uno de nuestros principales teatros se hará en breves días mas una fiesta teatral y radial, con motivo de que un grupo de artistas que actúan en radio festejarán al primer actor Guillermo Gana Edwards por cumplir 15 años de labor consecutiva al frente de los micrófonos santiaguinos. En este programa figura una obra teatral que será interpretada por la propia Compañía que dirige Gana Edwards y habrá además un gran acto de variedades con la participación de prestigiosos artistas de teatro y radio.

FESTIVAL ANIVERSARIO EL 30 EN EL TEATRO BLANCO

Con caracteres extraordinarios, el Teatro Blanco viene anunciando para el jueves próximo un festival con motivo del primer aniversario de la empresa. El programa que se presentará es sobresaliente, en primer lugar se anuncia la presentación personal del actor argentino Tito Lusiardo y su "Schow" de variedades.

Habrá una plícula de estreno y otras gratas sorpresas para el público.

Tito Lusiardo al T. Esmeralda

El viernes 1.o próximo hara su debut en el escenario del Teatro Esmeralda el actor cinematográfico argentino Tito Lusiardo. En el teatro de San Diego será la última presentación que haga Lusiardo en Chile, por cuanto actuará sólo tres días en Valparaíso para despedirse de nuestro país en el Esmeralda, el viernes próximo.

SOCIEDAD MINERA PUQUIOS

En cumplimiento de lo estipulado en la cláusula décimasexta de la escritura social, cítase a Junta Ordinaria de Accionistas para el 2 de mayo, a las 10 A. M., en Ahumada N.o 236, 7.o Piso, Oficina 717.

EL DIRECTORIO.

NOTAS POLITICAS

Congreso General del P. Socialista de Trabajadores

Será inaugurado el jueves próximo y durará tres días

Ayer siguieron desarrollándose los actos públicos preparatorios del Tercer Congreso General del Partido Socialista de Trabajadores, que se inaugurará el jueves 30 a las 22 horas, probablemente en el teatro Bolívar donde funcionará durante los días 1.o y 2 de mayo, para ser clausurado con una gran concentración pública en el teatro Caupolicán, el domingo 3 a las 10 horas.

De acuerdo con el plan de la Comisión de propaganda del Congreso, ayer se efectuaron cuatro concentraciones. A las 11 horas en Plaza Artesanos hicieron uso de la palabra los señores Carlos Rosales, R. Villagrán, Fernando Vernal, E. Besso y E. Carabantes. A la misma hora, en Plaza Bogotá hablaron los señores Ramón Sepúlveda Leal, Orlando Millas, René Frías, señorita Aída Quiñonez y José Toledo. A las 18 horas, en Av. O'Higgins, hicieron uso de la palabra los señores Victorino Guardia, Laureano Gallardo, Carlos Videla y Tulio Lagos. A la misma hora, en Plaza Chacabuco, hablaron los señores Ainfonso Molina, Rolando Torres Guillermo Pedredos, Raúl Salce y la señorita Lidia Riveros.

Las seccionales del norte del país han comunicado telegráficamente al Secretariado Nacional que sus representantes partieron de sus respectivas localidades para arribar oportunamente a Santiago y estar presentes en la sesión inaugural del Tercer Congreso. Estos Delegados representan a las siguientes Seccionales. Arica, Iquique, Tocopilla, Taltal, Antofagasta, Chuquicamata, María Elena, etc.

Ayer se realizaron los Congresos Regionales de Ñuble, con sede en Chillán, y el de O'Higgins con sede en Pelequén.

De acuerdo con instrucciones enviadas a las Seccionales por el Secretariado Nacional, las Brigadas Sindicales del Partido han comenzado a designar a los delegados directos que las representarán en el Tercer Congreso. Entro otros habrá delegados de los siguientes gremios: panificadores, ferroviarios, textiles, profesores, construcción, obreros municipales, marítimos, mineros, cerveceros, etc.

Hoy, a las 19.30 horas, se reunirá el Secretariado Nacional con el objeto de oír un amplio informe de las Comisiones que tienen a su cargo la preparación del Congreso y tomar las últimas medidas relacionadas con este torneo. A la misma hora se reunirán también 5 delegados de cada Seccional de Santiago, con el objeto de recibir instrucciones sobre tareas específicas que deberán cumplir tanto en los actos internos del Congreso como en los actos de carácter público.

PARTIDO DEMOCRATICO

ELECCION DE DIRECTORES GENERALES. — La Directiva Democrática ha estado preocupada de ultimar los preparativos para las elecciones de directores generales que habrá en las provincias de Bío Bío, O'Higgins, Talca, Curicó y Valdivia, el domingo 3 de mayo próximo, a fin de que los diversos actos eleccionarios reflejen el verdadero sentir de las provincias.

INCIDENCIAS EN VALDIVIA.— Para mañana, a las 19 horas, está citada la comisión que irá a Valdivia a conocer algunas incidencias internas que allí existen. La Comisión designada la componen el senador don Fidel Estay C., el diputado don Pedro Cárdenas y los directores generales señores Manuel O'Ryan C. y Jorge Costa.

REUNION DE DIPUTADOS. — Para mañana, a las 12 horas, el presidente del Comité Parlamentario de la Cámara de Diputados, don Dionisio Garrido S., ha citado a los diputados del Partido, con el objeto de darles a conocer la forma en que ha quedado despachado por la Comisión de Trabajo de la Cámara, el proyecto sobre reformas de la Caja de la Habitación Popular. En esta misma reunión se conocerá el texto definitivo del anteproyecto de facultades económicas, en especial la modificación última introducida al proyecto y que dice relación con las libertades públicas.

PARTIDO DEMOCRATICO MAIPU. — Ayer, se reunió esta colectividad con los pobladores afectados por la expropiación, con asistencia del diputado del distrito don Juan Silva Pinto, y se acordó nombrar la siguiente comisión para entrevistarse con las autoridades correspondientes: Señores: Pedro Miranda, Humberto Shneider, Benjamín Parraguéz y Luis Arancibia.

SOBRE ELECCION DE DIPUTADO EN CAUTIN

Para mañana ha sido citada la Junta Ejecutiva del Partido Democrático a fin de conocer la comunicación enviada por la Junta Central Radical, en la que solicita apoyo para el candidato radical en la próxima elección complementaria de Cautín, con motivo de la vacante producida por fallecimiento del diputado don Elías Montecinos Matus.

Por otra parte, el domingo próximo el Partido Democrático tendrá una concentración provincial en la ciudad de Temuco, destinada a tomar acuerdos relacionados con la misma elección. Para asistir a esta concentración se trasladará a dicha ciudad el presidente del Partido, señor Juan Silva Pinto, acompañado del diputado don Moisés Ríos y de algunos directores generales.

PARTIDO RADICAL

ASAMBLEA, 7.a COMUNA. — Impostergablemente se llevará a cabo, el día 1.o de mayo próximo a las 13 horas, el almuerzo con que los asambleístas de la 7.a Comuna festejarán al nuevo Directorio.

Dará especial realce a esta manifestación la asistencia de varios invitados de honor: altos dirigentes del Partido, senadores, diputados, ediles, etc.

La comisión organizadora atiende diariamente de 19 a 21 horas, en el local de la Secretaría de la Asamblea.

ASAMBLEA DE LA 9.a COMUNA. — El sábado se reunió como de costumbre esta asamblea, con una asistencia bastante numerosa. Se trataron asuntos de vital importancia y de gran interés para las clases trabajadoras y para la población en general.

Cabe hacer especial mención de los problemas de la vivienda y del arrendamiento de propiedades. Sobre este tópico se produjeron interesantes debates, que trajeron como consecuencia un interesante estudio sobre la materia.

Fué igualmente muy aplaudido, después de una brillante disertación, el doctor señor Selin Carrasco, delegado de esta comuna ante la Junta Provincial del Partido.

En atención a que esta Asamblea tiene programados interesantes trabajos, se invita a todos los radicales que pertenezcan a la 9.a comuna (San Lázaro) a visitar el local social, ubicado en Bascuñán Guerrero N.o 555.

Para hoy lunes 27 se cita al directorio y comisiónes en general, a las 19 horas.

Se recomienda la asistencia de las comisiones de disciplina y electoral.

ASAMBLEA DE CONCHALI. — Se llevó a efecto la elección de directorio para el presente año, el que quedó formado en la siguiente forma:

Presidente, don Francisco Quintana; primer vicepresidente don Servando Durán Bernales; segundo, don Enrique Acevedo; secretario de actas, don Luis Zúñiga Cornejo; secretario sección bienestar, don Servando Durán Bernales; secretario comisiones, don Víctor Moraga; secretario sección P. y Prod., don Julio Rubio; tesorero, don Ramiro Santelices; protesorero, doña Elisa Segura; Tribunal de Disciplina señores Carlos Verdugo, Zoilo Contreras, Francisco Quintana, Benilde Madrid y Antonio Gutiérrez.

REUNION DE LOS PDTES. RADICAL Y DEMOCRATICO

A mediodía de hoy tendrán una reunión los presidentes de los partidos Radical y Democrático, señores Marcial Mora Miranda y Juan Silva Pinto, respectivamente.

A esta entrevista se le atribuye especial importancia, pues en ella se abordarán materias que interesan vivamente a ambas colectividades.

Dos radicales y un conservador fueron elegidos regidores

Las elecciones de ayer en La Serena y Yungay

Ayer se realizaron elecciones extraordinarias de regidores en las comunas de La Serena, donde se eligieron dos ediles, y en la de Yungay, donde fué elegido uno.

En La Serena fueron elegidos los señores Heraclio Gómez, radical, con 1514 votos, y [illegible] Young, conservador, con 1201. Hubo 40 votos en blanco y 5 nulos.

En Yungay fué elegido por unanimidad el candidato radical señor Desiderio Vargas Canales quien obtuvo 970 votos. Se registraron seis sufragios en blanco.

Ambas elecciones se desarrollaron en un ambiente de especial tranquilidad.

RADICALES DE LLO LLEO APLAUDEN PROYECTO DE FACULTADES ECONOMICAS

En cumplimiento al acuerdo adoptado en su última sesión, la Asamblea Radical de Llo Lleo se reunió extraordinariamente ayer, con el objeto de oír la palabra del delegado ante la Junta Central, doctor don Raúl Fernández Barahona y del diputado doctor don Raúl Brañes Farmer, que fueron invitados a esta reunión con el propósito de discutir importantes materias que se refieren a diversas obras de adelanto local. Los distinguidos visitantes, una vez compenetrados de la importancia de los problemas que le fueron expuestos, prometieron dedicar todo su empeño y entusiasmo a fin de darle solución lo antes posible.

En esta misma oportunidad, tanto el diputado señor Brañes como el delegado señor Fernández hicieron brillantes disertaciones de orden político, especialmente en lo que se refiere al proyecto de Facultades Económicas del Gobierno.

Terminada esta importante sesión las visitas fueron invitadas a un almuerzo que se efectuó en el Club Radical de Llo Lleo.

La recepción de los visitantes fué hecha por el presidente de la asamblea, señor Ascencio Ronda; a quien acompañaba toda la mesa directiva.

REMATE JUDICIAL

COMUNA DE ÑUÑOA

Por resolución de fecha veintitrés de Marzo próximo pasado, del Tercer Juzgado Civil de Mayor Cuantía de esta ciudad, recaída en los autos por cobro de contribuciones a los bienes raíces caratulados: "Fisco con Deudores Morosos", expediente N.o 65,005, se ha fijado el día veintinueve del actual, a las dieciséis horas, para que tenga lugar el remate de las siguientes propiedades de la COMUNA DE ÑUÑOA:

Rol	Deudor	Ubicación		Avalúo
39	Edmundo Fuenzalida	Irarrázaval	930	157.500
107	Augusto Wolf	Irarrázaval	2138	287.400
434	Rosa Melis	Irarrázaval	3705	113.800
475	Edelmira Contreras	Larraín	6173	176.000
937	Emilio Castañeto	Cap. Orella	2435	311.000
970	Julián Parro	Cap. Orella		39.300
1190	Berta Sánchez	Sucre	2428	82.700
1279	Zenén Alvarez	Cortés	1550	296.300
1291	Gustavo Labbé	Cortés	2810	39.400
1303	María Ruiz	Cortés	2994	8.100
1679	Banco de Chile	Diagonal		29.700
1692	Guillermo Hodar	Diagonal		28.800
1695	Alfonso Zegers B.	Diagonal		20.200
1710	Mercedes Marchant	Carmen		11.700
1716	Teresa Raggio	S. Fernando	4200	13.800
1717	Nelly Arriagada de O.	S. Fernando		15.700
1725	Eugenio Ortúzar	S. Fernando		35.900
1733	Suc. Ortúzar	S. Andrés		13.700
1734	Suc. Ortúzar	San Andrés		9.200
1735	Suc. Ortúzar	San Andrés		14.300
1736	Juan Chapple	San Andrés	220	6.500
1737	Nelly Arriagada	San Andrés		5.400
1739	Suc. Ortúzar	San Andrés		19.100
1750	Osvaldo Hernández	San Andrés	4355	16.600
1867	Jacobo Elberg	San Pedro	5245	28.800
1867|1	Miguel Amparan	San Pedro		10.300
1878	Blanca Inostroza	N. Stein		4.100
1901	Suc. Salomón Dorfman	N. Stein		2.500
1905	Eduvigis Carvajal	N. Stein		6.300
1925	Adelina García	L. Weistein		4.300
2201	Juan Rannau	S. Gregorio	2324	69.900
2341	Sergio Montes	J. D. Cañas	924	171.600
2355	Suc. Carlos Doren	J. D. Cañas	1492	83.400
2633	Ana Santibáñez	Tocornal	1740	125.800
2666	Manuel Romo	Tocornal	2958	55.600
2681	Juan Martínez	C. Errázuriz	379	68.600
2744	Miguel Araneda	C. Errázuriz	370	68.500
2748	Rubén Orellana	C. Errázuriz	436	17.900
2783	Fries Koening	C. Errázuriz		24.400
2883|1	Joaquín Orellana	S. Mujica Mz. G sit. 10		45.100
2907	Luisa Pardo	C. Mackenna Mz. K, sit 4		39.000
2908	Víctor País	C. Mackenna		77.900
2984	Milka Litvak	Los Alerces		19.500
3024	Elena Leanne	N. Zañartu		22.700
3026	Carlos Villanueva	N. Zañartu		30.500
3038	Urbano Vicuña	N. Zañartu		20.300
3039	Amanda Rojas	N. Zañartu		10.200
3040	Andrea Gálvez	N. Zañartu		16.600
3052	Guillermo Moya	M. Zañartu		18.700
3060	Roberto Carrasco	M. Zañartu		21.500
3071	Laura Kaempffer	M. Zañartu		18.000
3076	Hernán Cifuentes	M. Zañartu		20.500
3097	Ernesto Maggi	Avellanos		12.300
3098	Elvira Tengren	Avellanos		20.800
3126	Celia Bianchi	Avellanos		11.600
3173	Humberto Torregrelli	Las Acacias	3059	7.900
3177	Juan Constang	Las Acacias	3003	39.900
3210	Delgado Gutiérrez	Las Acacias		15.600
3221	Adrián Ampuero	Las Acacias		16.100
3224	Carlos Le Roy	Las Acacias		18.400
3243	Wenceslao Daco	Los Castaños		15.100
3244	Julio Calderón	Los Castaños		14.400
3287	Alejandro Montes	Madreselva		12.200
3289	Ricardo Bordalí	Madreselva		12.200
3302	Samuel Valdivia	Macul		20.400
3342	Suc. Cruz Montt	Valparaíso		39.200
3407	Josefina Contreras	Los Aliagas	6609	59.700
3449	Suc. Vicente Alzérreca	Las Heras		15.700
3462	Clemente Bonfe	A. Latorre		9.900
3489	Alfredo Mackeney	Los Guindos		22.000
3492	Ignacio Franco	Los Guindos		4.200
3493	Celia Franco	Los Guindos		7.600
3494	Manuel Honorato	Los Guindos		5.600
3498	Suc. Vicente Alzérreca	Los Guindos		7.600
3503	Suc. V. Alzérreca	Los Guindos		3.600
3523	Segundo Acevedo	Baquedano		3.400
3527	Toribio Contador	Baquedano		4.200
3533	Julio Vranken	Baquedano		64.100
3535	Suc. V. Alzérreca	Baquedano		7.600
3536	Suc. V. Alzérreca	Baquedano		3.600
3537	Suc. V. Alzérreca	Baquedano		9.500
3540	Suc. V. Alzérreca	Baquedano		10.300
3541	Policarpo Rojas	Baquedano		5.200
3545	Suc. V. Alzérreca	Baquedano		13.000
3546	Eustaquio Sánchez	Baquedano		15.700
3547	Suc. V. Alzérreca	Baquedano		10.400
3554	Isidora Jorquera	Baquedano		5.300
3556	Suc. V. Alzérreca	Baquedano		10.400
3559	Suc. V. Alzérreca	Baquedano		5.200
3649	Exequiel Salas	Lo Encalada	403	54.700
3763	Carlos Bosicio	Italia	1622	44.900
3936	Rómulo Brull	Salvador	2185	113.500
4195	Isabel Fuenzalida	L. Beltrán	2080	101.200
4229	Oscar Navarro	Diagonal		14.900
4257	Berta Schwartzman	J. M. Infante	2219	103.300
4302	Adolfo Bonzi	J. M. Infante		36.200
4305	Jorge Luco	J. M. Infante		27.500
4376	Aurora Acuña	Atahualpa		24.400
4409	Arturo Ried	Miguel Claro	2000	161.800
4535	Navarro Navarro	S. María		22.100
4562	Alberto Parry	Eyzaguirre	649	99.500
4618	Julio Vidal	M. Montt	2499	153.100
4668	Boris Meletin	M. Montt	2710	62.300
4730	Humberto Yáñez	Covarrubias	124	50.700
4799	Eduardo Galleguillos	A. Varas	2462	115.500
4918	Raimundo Puelma	Nelson		18.500
4921	Mario Torres	Nelson		21.400
4923	José Romero	Nelson	322	11.500
4943	Universidad C. de Chile	C. de Sport		452.300
5004	Aída Kamffer	C. de Sport		18.400
5118	José Chastia	P. de Valdivia	3671	131.700
5119	Diego Fernández	P. de Valdivia	3691	94.600
5158	Arturo Vidal	P. de Valdivia		8.700
5168	Patricio Muñoz	P. de Valdivia		8.000
5297	Alberto Castro	Villaseca	2640	89.400
5300	Jorge Ríos	Villaseca		13.500
5304	Suc. Pedro Villonta	Villaseca		15.000
5316	Elena Fulle	Villaseca	84	16.300
5343	Manuel Araya	Villaseca		21.000
5379	Blanca Alarcón	Las Dalias		44.200
5381	Pedro Velásquez	Las Dalias		16.500
5388	Adolfo Moreno	Las Dalias		22.700
5439	Nolasco Cárdenas	Septiembre		8.400
5442	Rosa Maglia	Septiembre		15.800
5446	Manuel Noger	Septiembre	2680	12.000
5574	Aída Fernández	E. Fernández	1237	30.800
5593	Luis Briones	E. Fernández		48.800
5597	David Díaz	E. Fernández		17.500
5624	Ramón Grado	E. Fernández	2705	32.500
5708	José Constant	E. Fernández		12.200
5800	Carlos Sofía	J. P. Alessandri	2727	58.300
5946	Ruperto Concha	Edison	443	106.500
5981	Ana Santos	Av. Central	983	123.100
6105	Dolores Henríquez	Cap. Araneda		53.300
6184	Francisco Ossa	P. L. Cuadra	131	52.400
6249	Horacio Vives	Espronceda	385	162.600
6334	Tito Labra	P. Martínez	1074	12.900
6450	Hnos Lathrop	Sta. Filomena	1439	67.100
6477	Julio Correa	Zarogozi	1475	19.400
6518	Luis Soto	P. Valentín	1483	9.300
6540	Elisa Fernández	Chile-España	184	210.000
6585	Lucero Ossa	Chile-España	291	98.000
6894	Miguel Toro	Brown	562	186.700
7115	Elena Veyl	Montenegro	219	6.800
7123	Hernán Ossa	Montenegro		7.500
7128	Suc. Ortúzar	Ortúzar		167.800
7135	Suc. Ortúzar	Ortúzar		98.400
7143	Suc. Ortúzar	Ortúzar		153.600
7144	Elena Veyl	Ortúzar		40.000
7145	Suc. Ortúzar	Ortúzar		37.300
7150|1	Eugenio Ortúzar	Sin Nombre		16.600
7151	Suc. Ortúzar	Sin Nombre		30.200
7151	Elena Veyl	Sin Nombre		15.800
7170	José Castro	Gorostiaga	143	80.500
7194	Darío Jofré	Berlín	908	13.000
7241	Graciela Valenzuela	México	448	52.000
7335	Hernán Vargas	Hamburgo	475	14.500
7362	Juan Nuech	Hannover	1157	11.600
7410	Suc. Lanterno	Ossa		67.100
7429	Francisco Valencia	Palermo		1.500
7448	Francisco Reyes V.	Palermo		4.300
7466	Matilde Gajardo	Palermo		3.600
7480	Manuel Sariego	Palermo		2.300
7494	Waldo Henríquez	Lynch		50.400
7552	Suc. Cruz Montt	A. Montt	127	43.300
7571	Luis Rojas	Villagra		93.200
7672	Suc. Vicente Alzérreca	Lo Hermida		8.800
7675	Suc. Vicente Alzérreca	Lo Hermida		14.700
7676	Ignacio Franco	Lo Hermida		4.900
7686	A. Bustamante	Av. Ecuador		3.700
7687	Vicente Alzérreca	Av. Ecuador	140	3.700
7728	Ignacio Franco	Fresia		10.100
7736	Suc. Alzérreca	G. San Martín	285	47.300
7738	Fernando Noymann	G. San Martín		10.000
7744	Elena S. de Herrera	Lautaro		21.000
7747	Emma González	Montevideo		20.600
7770	Suc. M. Saavedra	Los Tilos		176.500
7798	Filomena Lehuedé	C. Errázuriz		72.000
7820	Waldo Henríquez	Av. Proyecto		36.000
11042	Marcial Tagle	Ecuador		30.900
11044	Isaías Guerra	Ecuador		31.600
11046	Angel Guerra	Ecuador		56.600
11047	Angel Guerra	Ecuador		9.500
11071	Suc. Canales	Macul		58.800
11082	Antonio Simon	Macul		8.400
11083	E. Larensen	Macul		204.100

MINIMUM: Para cada propiedad, los dos tercios del avalúo vigente.

BOLETA: Diez por ciento del mínimum señalado.

Demás bases y antecedentes en los autos citados y en el Servicio Judicial de Cobranza de Contribuciones Morosas de Santiago, Moneda N.o 1339, oficina 2.

Santiago, 20 de Abril de 1942. EL SECRETARIO.

LOS MEJORES ESPECTACULOS **HOY** EN LOS MEJORES TEATROS

CENTRAL ★ SANTA LUCIA

3 P. M. - 6.30 P. M. - 20 P. M.
¡ULTIMO DIA EN AMBOS TEATROS!
"DOS ENAMORADOS"
Fina y picaresca comedia por CHARLES BOYER y MARGARET SULLAVAN
(Sólo mayores)

CONTINENTAL ★ CERVANTES

3 P. M. - 6.30 P. M. 10 P. M.
Joya del cine español:
"MARIANELA"
la inmortal novela de Pérez Galdós llevada a la pantalla en una forma suprema.
(Mayores y menores)

3 P. M. - 6.30 P. M. 10 P. M.
"LYDIA"
una mujer que amó..."
La cumbre de lo intenso y emocional.
(No apta para señoritas)

ORIENTE ★ ALCAZAR

6.30 P. M. - 9.50 P. M.
"HOMBRES QUE LA AMARON"
por Loretta Young.
(Sólo mayores)

6.30 P. M. - 9.45 P. M.
"Dos enamorados"
Charles Boyer y Margaret Sullavan.
(Sólo mayores)

ALAMEDA • PORTUGAL

6 P. M. - 9.30 P. M.
¡Grandiosas populares dobles!
Tu nombre es mujer
una cinta encendida de voluptuosidad.
(No apta para señoritas)
y:
MAS ALLA DE LA TUMBA

6 P. M. - 9.30 P. M.
¡Soberbias populares dobles!
DIANA DURBIN en:
"TUYA SERE"
y "UNA HORA DE VIDA"
(Mayores y menores)

IMPERIO ESTADO 239 AGUSTINAS 867 FONO 32-4127

6.45 P. M. - 10 P. M.
"YO CONOCI MUCHO A SU PAPA"
Miércoles noche sensacional estreno:
"ARSENICO Y ENCAJE ANTIGUO"
¡Para reír de susto!

EN LAS REVISTAS DEL BALMACEDA

Los espectáculos cómicos revisteriles del Teatro Balmaceda han recibido una franca renovación de mérito, con la incorporación de la francesita Lisette del excéntrico humorista francés Filip Cairoli, el chileno Adolfo Gallardo y la pareja argentina Pilar Serra-José Harold.

Hoy en populares, presentan sus atracciones, con la revista cómica titulada "No Moya con facultades extraordinarias" cuyos cuadros hablados están a cargo del humorista Romilio Romo, Alejandro Lira, Adolfo Gallardo, Lisette Lyon, Juan Cantó y Teresita Maibé.

El conjunto de doce bailarinas con Johnny Sam Brown, presenta nuevas estampas de jazz y coreografías multicolores.

El cine precede con las películas Tarzán y su Compañera y Los tres mosqueteros.

"ARSENICO Y ENCAJE ANTIGUO"

Todo está listo ya para el estreno que hará Lucho Córdoba pasado mañana miércoles en la noche en el Teatro Imperio: la comedia del autor americano Joseph Keyserling, "Arsénico y encaje antiguo", la obra que hace reír de miedo y que arranca carcajadas de espanto...

En su estreno en Nueva York intervino, entre otros, el propio Boris Karloff, "el astro de lo horrendo", como lo ha titulado la propaganda cinematográfica. Su papel, auténticamente "karloffniano", lo hará entre nosotros Agustín Arrequia caracterizado, no de personaje de comedia, sino precisamente de Boris Karloff.

Otros actores cinematográficos intervinieron también en la representación de "Arsénico y encaje antiguo" en Broadway, donde se mantuvo sin interrupción durante más de un año, éxito que se repitió en Buenos Aires, donde la versión de Luis César Amadori, — que será la que presentará entre nosotros Lucho Córdoba, — se dió quinientas veces consecutivas.

Lucho Córdoba se ha esforzado en presentar la obra con la mayor propiedad posible, para lo cual ha hecho hacer una verdadera construcción en escena, reproducción exacta de los decorados "corpóreos" de Broadway y Buenos Aires.

REVISTAS DEL **BALMACEDA**

Fono 88768. HOY a las 6 y 9.30, menores, GRAN POPULAR SUPER con Johnny Weismuller en TARZAN Y SU HEMBRA, LAUREL Y HARDY, la 1.a de Los tres mosqueteros y 1.a de La hija de las selvas, y, además, en escena Balmaceda, la CIA. DE REVISTAS COMICAS con los franceses Lisette-Filip Cairoli, los argentinos Harold-Serra, los chilenos Adolfo Gallardo, Don Romilio y Alejandro Lira en la obra, estreno:
No Moya con facultades extraordinarias
nuevos artistas.
$ 3 platea, $ 2 balcón y $ 0.80 galerías

CAUPOLICAN

Fono 85912. HOY a las 6 y 9.30.
Gran popular para menores
con TARZAN Y SU COMPAÑERA copia nueva Mickey Rooney en:
ARMONIAS DE JUVENTUD
además, 1.a de La hija de las Selvas y 2.a de Los tres mosqueteros, menores.
$ 1.60 platea, $ 1.20 balcón y $ 0.60 galería

SIGUE HOY EN AMBAS FUNCIONES DEL IMPERIO "YO CONOCI MUCHO A SU PAPA"

En las dos funciones de la Compañía Leguía-Córdoba de hoy en el Teatro Imperio, a las 6.45 de la tarde y 10 de la noche, sube nuevamente a escena la comedia de José Fernández Blanco "Yo conocí mucho a su papá", que entera esta semana que se inicia las ochenta representaciones consecutivas, sin haber abandonado la cartelera ni en una sola función.

"Yo conocí mucho a su papá", es una comedia típica del más popular de nuestros autores cómicos, José Fernández Blanco, quien mantiene, con sus diversas obras, todos los récords de permanencia en el cartel, número de representaciones, cifras de entradas, etc.

En el Tap Room Ritz

Hoy a la hora del té, actúan en el escenario del Tap Room Ritz la pareja de artistas franceses Lisette y Filip Cairoli, con nuevos números excéntricos musicales y malabaristas, el actor Alejandro Lira y los concertistas polacos Terzt-Schaff.

Durante el vermut aperitivo danzante, hoy se harán nuevas exhibiciones artísticas del Ballet Húngaro de Montecarlo, presentando las bailarinas vienesas cuadros de zardas y bailes regionales de diversas naciones de Europa.

En las fiestas de medianoche, se presentan Lisette, Cairoli, el Ballet Húngaro, Alejandro Lira y las orquestas Terzt-Schaff, la jaz del cantor Jack Brown y la típica argentina del tanguista Oscar Quiroga.

T. CLUB SEÑORAS

Monjitas 743. — Teléfono 33550
Tarde 6 P. M. - Noche 9.45 P. M.
LUNES SOCIAL A
$ 3.60 platea y $ 2.60 balcón
LOS HERMANOS CORSOS
(Menores)
Por DOUGLAS FAIRBANKS, hijo, y "ANSIA DE AMOR"
Por IRENE DUNNE Y CARY GRANT
Mañana: "PAPA TIENE NOVIA" y "MARIANELA"

Teatro **METRO** BANDERA 141 TELEFONO 83361

adultos y menores
Matinée 3 P. M.
Vermouth 6.15
Noche 9.45
La película de fondo comienza a las 4.10, 7.25 y 10.55 P. M., respectivamente.

¡ÚNICA en el mundo de las diversiones! ¡Tarzán llama a su compañera en el Paraíso primitivo de la selva...
EMOCIONES!
¡UN NUEVO TARZAN!
Metro-Goldwyn-Mayer
EL TESORO DE TARZAN
(TARZAN'S SECRET TREASURE)
Johnny WEISSMULLER · MAUREEN O'SULLIVAN
JOHN SHEFFIELD · RONALD OWEN · BARRY FITZGERALD · TOM CONWAY · PHILIP DORN
Metro-Goldwyn-Mayer

"¡VUELVAN CARAS!"
¡Pero Nelson no resiste por mucho tiempo a los encantos de Rise Stevens, la nueva estrella cantante!

"EL SOLDADO DE CHOCOLATE"
(The Chocolate Soldier)
¡Una Alegre Producción Musical de la Metro-Goldwyn-Mayer!

REAL TELEFONO 65555. — **HOY VICTORIA** TELEFONO 30021 — **A-SANTIAGO** TELEFONO 88888. TELEFONOS: 32888-33444

MATINEE A LAS 3 P. M. Platea $ 6.—
TARDE A LAS 6.30 P. M.
NOCHE A LAS 10 P. M.
Platea $ 10.—
Ultimas exhibiciones de la producción Warner Bros
"AQUELLA MUJER"
(Mayores de 18 años)
POR
Marlene Dietrich,
Mañana gran estreno francés:
CHANTAGE
Entradas en venta.

MATINEE 3 — TARDE 6.30
Noche a las 10
La gran superproducción por:
Marlene Dietrich, Edward Robinson y George Raft
AQUELLA MUJER

Matinée, Tarde y Noche
(Sólo para mayores)
Ultimas tres exhibiciones de la hermosa película mexicana por Fernando Soler, Sara García y Joaquín Pardavé.
CUANDO LOS HIJOS SE VAN...
Complemento: Dibujo de Popeye, Sinopsis y Noticiario Paramount, llegado el viernes por avión.
Mañana estreno cómico por CANTINFLAS:
NI SANGRE, NI ARENA...

CENTRAL ★ Mañana ★

'UNA COMEDIA GENIAL!
...un caso perdido de amor que resistió las más regocijantes pruebas...

Fredric MARCH y Loretta YOUNG
"SIN TACTO MATRIMONIAL"
con
ROBERT BENCHLEY
COLUMBIA PICTURES

MAÑANA ESTRENO **T. SANTIAGO** ★
LOCALIDADES NUMERADAS EN VENTA
PARA MAYORES Y MENORES

CON LA BELLEZA EXOTICA Y MAS SENSACIONAL DE HOLLYWOOD
GENE TIERNEY
con BRUCE CABOT y GEORGE SANDERS

SANTA LUCIA CONTINENTAL MAÑANA

Entre los grandes estrenos del año, por la recia envergadura dramática de su argumento, por la inquietante densidad de su clima y por la extraordinaria belleza de su protagonista, se destaca esta grandiosa producción de romance y aventura

CUANDO MUERE EL DIA

Dirección: WALTER NANGER

GUIA DEL ESPECTADOR — TEATROS, CINES Y VARIEDADES

TEATROS

BALMACEDA. — Artesanos 941. — Teléfono N.o 88768. — Compañía de Revistas Cómicas Chilenas. — Vermouth y noche: No Moya, con facultades extraordinarias. — Cine: Tarzán y su compañera, La hija de la selva 1.a, Los tres mosqueteros, 1.a y Laurel y Hardy.

IMPERIO. — Estado 239. — Teléfono número 32627. — Compañía Leguía-Córdoba. — Vermouth y noche: Yo conocí mucho a su papá.

MIRAFLORES. — Miraflores 178. — Teléfono N.o 30909. — Compañía de Comedias Juan C. Croharé. Vermouth y noche: Cadáver viviente y Festival.

CINES

ALAMEDA.—Av. Delicias N.o 1987. — Teléfono N.o 91254. — Vermouth y noche: Tu nombre es mujer y Más allá de la tumba.

ALCAZAR. — Brasil número 878. — Teléfono número 80136. — Vermouth y noche: Dos enamorados.

ANDES. — Avda. Irarrázaval 435. — Teléfono número 43811. — Vermouth y noche: Tragedias del divorcio y Amor de mi vida.

APOLO. — Victoria número 753. — Teléfono número 51740. — Vermouth y noche: Los hermanos Marx en el circo, Sospecha y Guerra en el aire.

AMERICA. — Ñuble número 390. — Teléfono número 52443. — Vermouth y noche: Cita en la frontera, La usurpadora y Noticiario chileno N.o 48.

ALMAGRO. — Plaza Almagro. — Teléfono número 83425. — Vermouth y noche: Amor desnudo, El cantar de los cantares y La selva tenebrosa, 4.a

AVENIDA. —Vicuña Mackenna 624. — Teléfono 84966. — Vermouth y noche: El mejor papá del mundo y Si yo fuera rico.

AV. MATTA.—Av. Matta 618. — Teléfono número 53455. — Vermouth y noche: Madre tierra y Esta mujer es mía.

BRASIL. — Plaza Brasil. — Plaza Brasil. — Teléfono 80980. — Vermouth y noche: Demasiados maridos y Conflicto de dos almas.

BUENOS AIRES. — San Pablo N.o 4221. — Tel. N.o 88766. — Vermouth y noche: Reina Cristina, Guerra en el aire y Amenaza.

BLANCO ENCALADA. — Blanca 28. — Teléfono 91755. — Vermouth y noche: Cita en la frontera, Sendero de sangre y Guerra en el aire.

BAQUEDANO. — Plaza Baquedano. — Teléfono 65050. — Matinée, vermouth y noche. Hombres que la amaron, Papá tiene novia y Noticiario chileno.

CAPITOL. — Independencia 224. — Teléfono N.o 89581. — Cine rotativo: Desembarque de peregrinos, Pesca de la trucha, Noticiario Fox, La loba y Jinete de los llanos.

CARRERA. — Delicias 2151. — Teléfono número 86685. — Matinée, vermouth y noche. Hombres que la amaron, Papá tiene novia y Noticiario chileno.

CAUPOLICAN. — San Diego N.o 858. — Teléfono N.o 51376. — Vermouth y noche: popular Tarzán y su compañera, Armonías de juventud, La hija de las selvas, 1.a y 2.a de Los tres mosqueteros.

CLUB DE SEÑORAS.— Monjitas 734 — Teléfono N.o 85021. — Vermouth y noche: (Lunes sociales): Los hermanos Corsos y Ansia de amor.

CERVANTES. — Matías Cousiño 134. — Teléfono N.o 83613. — Matinée, vermouth y noche. Lydia, una mujer que amó.

CENTRAL. — Huérfanos 936. — Teléfono número 33555. — Matinée, vermouth y noche. Dos enamorados.

CONTINENTAL. — Plaza Buenos Aires 41. — Teléfono N.o 81525. — Matinée, vermouth y noche. Marianela.

COLON. —San Pablo esquina de Malpú. — Teléfono 90577. — Vermouth y noche: Tu nombre es mujer y Más allá de la tumba.

COMEDIA
Cine rotativo de 11 a 24 horas. EMIL JANNINGS en: "ROBERT KOCH, EL VENCEDOR DE LA MUERTE" y NOTICIARIO "UFA" 541

CHILE. — Recoleta 2104. — Teléfono número 60728. — Vermouth y noche: La cruz y la espada, Bajo la luna de las pampas y Capitán Maravilla 1.a

ESMERALDA. — San Diego 1035. — Teléfono N.o 52153. — Vermouth y noche: Tuya seré, La tormenta y Los tres mosqueteros, 5.a

DELICIAS. — Jueves 30 inauguración.

FRANKLIN. — San Diego N.o 1117.— Teléfono N.o 30754. — Vermouth y noche: Rafles, Deseo, Capitán cautela y La hija de la selva.

HOLLYWOOD. — Ada. Irarrázaval 2900. — Teléfono 42389 — Matinée, vermouth y noche: Tuya seré y una hora de vida.

IDEAL CINEMA. — Mapocho 4117. — Teléfono N.o 91464. — Vermouth y noche: Su único pecado, Camino de Singapur y Selva tenebrosa, 4.a

IMPERIAL.—San Diego 1344. — Teléfono número 5112. — Vermouth y noche: Deseo, Cuesta abajo y Llamas de venganza.

DIEZ DE JULIO. — 10 de Julio N.o 319. — Teléfono 80836.— Vermouth y noche: Aloma y San Francisco.

INDEPENDENCIA. — Independencia 373.— Teléfono 62701. — Vermouth y noche: Amor desnudo, El indio Jerónimo y Guerra en el aire, 5.a

IRIS.—Cisiro 130. Tel. 80336. — Vermouth y noche: Reina Cristina, El amor de un espía y Corazón de Catita.

ITALIA.— Av. Bilbao esquina Av. Italia. — Teléfono N.o 41833. — Vermouth y noche: Tuya seré, La tormenta y Los tres mosqueteros, 5.a

LO FRANCO.—Carrascal N.o 4304. — Teléfono N.o 92705. — Vermouth y noche: El mar es testigo mudo y 6.a de La selva tenebrosa.

MANUEL RODRIGUEZ. — Plaza M. Rodríguez. Tel. 66950. — Vermouth y noche: Cita en la frontera, Sendero de sangre y El secreto de la selva, 1.a

MINERVA. — Chacabuco 778. — Teléfono número 91464. — Cine rotativo: Trampas de pobres, El pavo causa pabor, Cómo ver el fútbol, Pesca en la selva, Moscas musicales, La hija de la selva y Noticiarios Fox e Inglés.

NACIONAL. — Independencia número 801. — Tel. 63568. — Vermouth y noche: Tuya seré, El caserón de las sombras y Los tres mosqueteros, 4.a

METRO. — Bandera con Unión Central.— Tel. 83361. — Matinée, vermouth y noche: El tesoro de Tarzán.

MONUMENTAL. — Avda. B. O'Higgins 3943.—Teléfono 91515. — Vermouth y noche: Cita en la frontera, Sendero de sangre y Los tres mosqueteros, 3.a

NOVEDADES. —Gral. Korner esq. Av. Portales. Tel. 90290. — Vermouth y noche: Cuando volvamos a amarnos y La mujer invisible.

ÑUÑOA. — Irarrázaval 2700. —Teléfono número 43152. — Vermouth y noche: Conflicto de dos almas y El doctor se casa.

O'HIGGINS.— San Pablo esq. Cumming. —Teléfono 86929. — Vermouth y noche: Espía fascinadora, Reunión de almas y Los tres mosqueteros, 5.a

ORIENTE. — Providencia esq. 243. — Teléfono N.o 82205. — Vermouth y noche: Hombres que la amaron.

PROVIDENCIA. — Manuel Montt 62.— Teléfono N.o 46073. — Vermouth y noche: Cuesta abajo y Virginia romántica.

PORTUGAL. — Avda. Portugal con 10 de Julio. Tel. 51473. — Vermouth y noche: Tuya seré y Una hora de vida.

PRINCIPAL. —Ahumada 182. — Teléfono número 83572. — Cine rotativo. — Entrada permanente, de 11 a 24 horas. — El match Louis y Simon, Ballet de Hitler, Noticiario y Dibujos cómicos.

PRINCESA.— Avda. Recoleta. — Teléfono número 92794. — Vermouth y noche: Rafles y Mi hijo, mi hijo.

REAL. — Compañía 1040.— Teléfono número 65555. — Matinée, vermouth y noche. Aquella mujer.

RADIO CITY. — Rotativo de 11 a 24 horas: El pecado de los hijos, Jovencito en el jardín y Patrullaje en el Atlántico.

RIALTO.— Pedro de Valdivia N.o 346. — Teléfono N.o 41667.— Vermouth y noche: Bajo dos banderas y Yo también pequé.

RECOLETA. Recoleta 597. — Teléfono número 63874. — Vermouth y noche: Sangre y arena, La trágica red y Guerra en el aire, 6.a

SAN MIGUEL.— Avda. Central 1202. — Teléfono 53275 — Vermouth y noche: Caprichosa y millonaria y Camino a Singapur.

SANTIAGO. — Merced 839 — Teléfono número 66444. — Matinée, vermouth y noche: Cuando los hijos se van.

SANTA LUCIA. — B. O'Higgins esq. S. Isidro. —Tel. 89001. Matinée, vermouth y noche: Dos enamorados.

SELECTA. — Chacabuco 1178. Vermouth y noche: La loba, La ley de las pampas y La selva tenebrosa, 4.a

SPLENDID. — Huérfanos N.o 1048.— Teléfono N.o 85815. — Rotativo Miami. Entrada permanente de 11 a 24 horas. —

VALENCIA.— Plaza Chacabuco. — Teléfono N.o 61557. — Vermouth y noche: Corresponsal extranjero, Capitán cautela y 7.a de El águila infernal.

VICTORIA.— Huérfanos esq. San Antonio.— Teléfono 60198. Matinée, vermouth y noche: Aquella mujer.

EDICION DE 18 PAGINAS

LA NACION

EMPRESA PERIODISTICA "LA NACION" S. A.

ULTIMA PAGINA DE ESTA EDICION

AGUSTINAS 1269 - CASILLA 81 D.

SANTIAGO DE CHILE; LUNES 27 DE ABRIL DE 1942

PRECIO EN TODO EL PAIS: UN PESO

ACTIVIDADES GREMIALES

Sindicato obrero de la Cía. Frutera Sudamericana pide mejores salarios

HA HECHO UNA PRESENTACION A LA GERENCIA DE LA FIRMA.— SOLICITA, ADEMAS, ASIGNACION FAMILIAR Y RACIONAMIENTO DE PLATANOS

El Sindicato Industrial de la Cía. Frutera Sud Americana ha elevado un pliego de peticiones a la gerencia de la firma, solicitando mejoras de salarios y formulándole otras aspiraciones. Una comisión formada por los señores José Céspedes C., César Gómez, José Lara, Carlos Molina y Ramón Soto, ha sido autorizada para tramitar la solución del pliego en referencias.

LAS PETICIONES

Los asuntos solicitados son los siguientes:

1.o Se solicita un aumento de salario en la siguiente proporción:

Para los salarios de $ 12 a $ 16 se pide un aumento de un 80 o|o.

Para los salarios de $ 17,60 a $ 20 se pide un aumento de un 60 o.o.

Para los salarios de $ 20 arriba se solicita un aumento de un 40 o|o.

2.o Salario familiar. Según acta de convenio levantada en la Inspección Provincial del Trabajo el 29 de octubre de 1940, se acordó en el artículo 5.o que la Compañía presentaría en el mes de enero de 1941 un proyecto de salario familiar, se solicita el cumplimiento de este acuerdo pagándose el salario familiar desde el mes de enero de 1941 en cumplimiento al acta firmada.

3.o Se pide a la Compañía mantener el acuerdo sobre este punto, firmado en el acta de convenio de 29 de octubre de 1940;

4.o Se pide a la Compañía que una vez al mes se reparta cinco kilos de plátanos y otras frutas; que cuando un obrero compre frutas se les venda al precio de costo, dándose cumplimiento al acuerdo firmado el 29 de 1940, ya que no se cumplió;

5.o Se pide la inmediata eliminación de los contratistas y concesionarios en la recolección de frutas por perjudicar los intereses de la organización; ya que la Compañía puede trabajas con sus capitales tal cual lo hacía antes;

6.o Pedimos un overall para los hombres y un delantal para las mujeres al año;

7.o Pedimos se arreglen los servicios higiénicos, de acuerdo lo estipula el Código del Trabajo;

8.o Pedimos que los salarios empiecen a regir desde esta fecha, y

9.o Se solicita no se tomen represalias con los obreros que concurrieron a la aprobación del presente pliego, como asimismo de la comisión que tiene a su cargo la tramitación, estudio y solución de él, y cualquier despido será por causa justa, debidamente calificada por la Inspección Provincial del Trabajo.

SINDICATO PROFESIONAL DE CHOFERES

Se pone en conocimiento de todo el gremio de choferes de taxis que el próximo racionamiento de bencina lo hará este Sindicato a todos sus asociados y compañeros que deseen hacerlo en nuestra organización, en nuestro local social, Agustinas N.o 1331.

Por cuyo motivo la mesa directiva solicita de todos los asociados, pasar por la secretaria a dejar sus poderes, y los que trabajen en la noche a inscribirse en una lista especial que se llevará con este objeto, al mismo tiempo se les entregará un formulario especial para seguir haciendo la organización por paraderos como lo acordara la última asamblea general.

Concentración de los EE. Notariales convoca la U.E.CH.

La Junta Ejecutiva de esta entidad impulsará aspiraciones del gremio

Como se ha venido anunciando la Junta Ejecutiva Nacional de la U.E.C.H., ha acordado convocar a una reunión amplia a todos los empleados de notarías, de archivos y conservador de bienes raíces, con el fin de formar un plan de trabajo que tienda a servir a esta clase de empleados.

La primera reunión se verificará el día miércoles próximo, a las 19 horas, en el local social de la UECH, calle Compañía 1373. Para esta reunión se enviarán algunas invitaciones a diputados y senadores que conocen el malestar de los empleados de notarías, a fin de que se impongan personalmente de los principales acuerdos que se tomen.

Se recomienda a los delegados de personales de notarías que avisen a sus compañeros de labores para la mejor asistencia a las reuniones anunciadas.

CONVENCION DE LOS SINDS. DE LA CONSTRUCCION Y CONGRESO NAC. DE SINDS. DE PANIFICADORES

LA PRIMERA ASAMBLEA INICIO EL SABADO EN LA NOCHE SUS LABORES Y LAS PROSIGUIO AYER.— MESA DIRECTIVA E INFORME DEL SECRETARIADO PROVINCIAL.— EL QUINTO CONGRESO GENERAL DE LOS PANIFICADORES SE INAUGURA MAÑANA CON DELEGACIONES DE TODO EL PAIS. — PAUTA DE MATERIAS QUE TRATARA

Con asistencia de 40 delegados, en representación de los Sindicatos de Pintores, Albañiles, Carpinteros, Areneros de San Miguel, Unión de Areneros, Sindicato de Areneros de Renca, Areneros de Maipú, Areneros de Las Condes, Enfierradores, Jornaleros y Concreteros, Marcel Duhaut, Saa, Vial y Cía. Ltda., Casas Rieloff, Gasfiters, Hojalateros y Calefaccionistas, Nistal y Cía. Ltda., Profesional de Baldosistas, Escudero y Cía., Unión de Baldosistas, Construcción de Lo Espejo, de los dirigentes nacionales de la F.I.N.C., Everarde Gómez, Nemesio Castro y Angel Franco, y los consejeros provinciales, inició el sábado en la noche sus labores la Conferencia Regional de los Obreros Contructores de Santiago.

MESA DIRECTIVA

Conocido el informe de la Comisión Calificadora de Poderes, se pasó a nombrar la mesa directiva de la Conferencia, la que quedó integrada como sigue: Secretario general, Luis Durán Durán; presidentes, Martín Caniguanti, Oscar González y Horacio Valdivia; secretarios de actas, Juan Covarrubias, Domingo Molina, José Peña y Braulio Navarro; secretarios de prensa, Eduardo Lemus y Javier Castro. Acto seguido se nombraron las diversas comisiones de trabajo.

Por unanimidad fueron aclamados presidentes de honor de la Conferencia, el recordado maestro y líder de la clase obrera, Luis Emilio Recabarren, y el obrero pintor, Eduardo Tapia Hormazábal, que fuera asesinado por elementos ibañistas en la pasada contienda electoral.

INFORME DEL SECRETARIADO PROVINCIAL

A continuación, Máximo Aurade, secretario provincial de la F.I.N.C., dió lectura a un amplio y documentado informe en el cual señala las principales tareas realizadas y destaca algunas fallas constatadas. En forma especial se refirió a la constante lucha de los obreros constructores por la defensa de la democracia, por el afianzamiento de la unidad sindical; su decisión para defender las conquistas de todo orden de la clase obrera y del pueblo, como igualmente los conflictos colectivos y pliegos de peticiones.

EL QUINTO CONGRESO NACIONAL DE PANIFICADORES

Después de un activo período de preparación, mañana a las 10 horas, en Huérfanos 1610 local de la Confederación de Trabajadores de Chile, empieza sus labores el V Congreso Ordinario de Panificadores, la directiva del gremio ha dado término a los preparativos de este magno torneo que tiene caracteres nacionales, y en ello se abordarán todos los problemas sociales y económicos que afectan a los trabajadores de esta industria.

EL TEMARIO

La Comisión Organizadora ha confeccionado un interesante temario. Es el siguiente:

1.o Cuenta del secretario general.

2.o Organización.

a) Junta Central, Juntas Regionales y sus reglamentos.

b) Cultura general del gremio.

c) Racionalización de la cesantía.

d) Sanciones y Tribunal de Disciplina Sindical.

e) Estafeta y reglamentos uniformes para los Sindicatos.

f) Cotización a la Junta Central y a la C.T.Ch.

3.o Legislación social.

a) Trabajo de turno.

b) Feriados.

c) Jubilaciones.

d) Desahucios.

e) Sanciones a los industriales infractores.

f) Previsión social.

g) Supresión al impuesto al salario.

4.o Técnica y capacidad profesional.

a) Corte del pan.

b) Clasificación de técnicos en los establecimientos.

c) Supresión de los aprendices.

d) Panaderías Municipales.

5.o Condiciones de trabajo.

a) Salarios.

b) Tarea diaria.

c) Sobre sueldos en los días festivos.

6.o Relaciones internacionales.

a) Central Americana de Panificadores.

b) Cangreso Latinoamericano de Panificadores.

c) Participación del gremio en la próxima Conferencia Internacional del Trabajo.

d) Acción antifascista.

7.o Temas libres.

8.o Elección de la Junta Central.

LABOR DE LA CAMARA DE COMERCIO MINORISTA EN PRO DE SUS SOCIOS

APROVISIONAMIENTO DE BENCINA Y REPRESENTANTES EN LOS CONSEJOS DEL COMISARIATO.— INTERES QUE REVISTE LA PROXIMA JUNTA GENERAL

La secretaría de la Cámara de Comercio Minorista de Chile nos encarga comunicar a los socios que el 30 del presente termina el plazo para que los comerciantes hagan las declaraciones sobre el nuevo quinquenio de patentes. La institución ha mantenido durante todo el mes un servicio gratuito para los socios, a fin de que cumplan oportunamente con la ley y no corran el riesgo de la multa.

La atención continuará durante la presente semana en el local social, Amunátegui 876 de 8 a 12, y de 15 a 19 horas, pudiendo consultar por teléfono N.o 74945.

EL PROBLEMA DE LA BENCINA

En cuanto al problema de la bencina la institución alcanzó a proveer a numerosos socios de este combustible, y su directiva seguirá preocupándose de atenderlos una vez que se solucione la nueva forma de distribución

EN LOS CONSEJOS DEL COMISARIATO

En relación con el Comisariato de Subsistencias y Precios, en respuesta a un oficio del Comisario señor Rafael Gumucio Vives, la Cámara de Comercio Minorista designó a los señores Gustavo González Plata y Santiago Galletti, presidente y secretario, respectivamente, para que representen a la institución en los Consejos Técnicos Consultivos de Alimentación, Vestuario y otros artículos de primera necesidad. Los consejeros mencionados se han entrevistado ya con el señor Comisario, ofreciéndole su más amplia cooperación.

PROXIMA ASAMBLEA

En la última sesión de directorio de la institución, se acordó fijar el 22 de mayo próximo como fecha para la asamblea general de socios, en cumplimiento de los estatutos sociales. Esta reunión se efectuará en Santa Rosa 1095, a las 14 horas, con la siguiente tabla de trabajos: memoria del señor presidente; balance de tesorería; balance social; renovación parcial de directores y diversas materias. Se nos encarga encarecer la asistencia de los socios.

HOY PROSIGUEN LAS INSCRIPCIONES PARA CURSOS CULTURALES

En la mañana, tarde y noche de hoy proseguirá la inscripción para los siguientes cursos que en breve inicia el Depto. de Extensión Cultural: inglés elemental y superior; taquigrafía; recitación; danzas araucanas y cueca chilena que se atienden en Compañía 1488, Sección Cursos y Propaganda, y de piano, violín, teoría y solfeo, canto, guitarra, mandolino y acordeón, que se atienden de 20 a 22 horas, en Riquelme 851. Allí se hará también un curso exclusivo de cueca. Todos los cursos están a cargo de profesores de prestigio.

Además, sigue abierta la inscripción, en Compañía 1488, para cursos rápidos de escritura a máquina.

Remate Judicial

COMUNA DE MAIPU

Por resolución de fecha veinticinco de Marzo próximo pasado, del Cuarto Juzgado Civil de Mayor Cuantía de esta ciudad, recaída en los autos por cobro de contribuciones a los bienes raíces caratulados: "Fisco con Deudores Morosos", expediente N.o 66,818, se ha fijado el día VEINTIOCHO DEL ACTUAL, a las quince horas, para que tenga lugar el remate de las siguientes propiedades de la COMUNA DE MAIPU:

Rol	Deudor	Ubicación		Avalúo
17	Valenzuela Agustín	San Andrés	Sin.	$ 4.200
65	Cornejo Mariano	San Andrés	Sin.	5.000
152	Cornejo Mariano	Valparaíso	298	15.000
162	Lillo Suc.	Valparaíso	390	6.600
221	Martí G. Juan	Valparaíso	459	4.900
227	Araneda Juana de	Valparaíso	283	4.700
279	Buzeta Humberto	Cartagena	208	17.300
442	Buzeta Humberto	C. Melipilla	Sin.	6.000
449	Copec.	C. Melipilla	Sin.	6.400
454	Wurth Carlos	C. Melipilla	Sin.	72.000
464	Domic Lombardi Tomás	C. Melipilla	Sin.	10.200
479	Goycolea Osa Sofía	C. Melipilla	Sin.	58.000
516	Gallardo Espina Fdo.	Av. Buzeta	Sin.	10.200
522	González Arturo	Av. Buzeta	Sin.	12.000
581	Catalán Pedro Suc.	San José	Sin.	11.000
755	Lobos Héctor	Chacabuco Mz. 8, st. 16		5.600
787	García Raimundo	C. Rinconada		8.300
819	Peñaloza Aurelio	Pajaritos	Sin.	5.600
877	Madrid Agustín Suc.	Pajaritos	1420	29.300
945	Ibarra O. Arturo	Carmen	1719	73.000
1040	Castro Oscar	Mz. G. st. 7		6.100
1082	Olivos Araya Roberto	Mz. L. st. 1|2, 5		3.500
1127	Esquivel L.	Mz. 13 st. 7 y 8		10.500
2071	Palacios Fernando	Mz. 15 st. 3		4.600
2087	Gálvez de P. Ana Luisa	Mz. 18 sts. 12, 13, 14		12.300
2099	Valenzuela Feliciano			
2110	Carmona de la F. Augusto	Mz. 21 st. 26 al 23		10.900
2126	Torres Francisco	Mz. 2 1st. 26 al 28		6.300
2128	Guerra José Guillermo	Mz. 22 sts. 1, 2, 3		12.100
2145	Villarroel Natalia	Mz. 22 st. 29 y 30		4.500
2147	Adaro Lorenzo	Mz. 22 st. 32		2.200
2150	Jessel Carlos	Mz. 22 st. 33		2.200
2159	Garay Juan de Dios	Mz. 7 st. 10		2.600
2169	Pérez R. Arturo	Mz. 15 st. 15 al 17		6.700
2185	Castro Oscar Suc.	Mz. 16 st. 13 1|2		1.600
2188	Carmona de la F. Augusto	Mz. 16 st. 19, 1|2, 18		7.200
2196	Troncoso Eduardo	Mz. 21 st. 9		3.900
2206	García Raimundo	Mz. 21 st. 26		4.400
2211	Uribe Filomena	Mz. 22 st. 9, 23, 26		9.100
2218	Infante Ramón y Gmo.	San Martín		3.000
2223	Reyes de O. Delfina	San Martín		400
2224	Cancino Dorila	E. Ramírez		400
2225	Cifuentes Teodoro	Lord Cochrane		400
2229	Peñaloza Eloy	Maipú		1.800
2298	Irarrázaval F. Francisco	Sta. Blanca de Chena		195.400
2335	Leiva Luis y otro	Las Rejas Parc. 17		74.800
2348	Socias P. Miguel	Casas de la Blanca		113.800
2413	Pizarro Bravo Estela	Ch. San Andrés pte.		10.900
2421	Herrera F. y Bravo C.	El Llano Parc. 5-6		147.500
2423	Figueroa U. Exequiel	El Llano, Parc. 8		54.000
2448	Jiménez Z. Modesta	El Llano, Parc. 32		96.900
2449	Barriga B. Rubén	El Llano, Parc. 33		37.300
2477	Melaschtehn S. Teodoro	Sta. Ana de Chena, Parc. 16		52.300
2489	Retamales V. Medardo	Sta. Ana de Chena, Parc. 32		47.000
2490	Matus G. Fernando	Sta. Ana de Chena, Parc. 33		47.000
2510	Contreras C. Mario	Sta. Ana de Chena, Parc. 54 b		56.000
2542	Eyzaguirre Julio	S. Chena, parc. 61		75.000
2556	Bouza Pérez Francisco	Las Encinas Ltes 11, 12, 10		120.000
2565	Hevia R. Julio	S. Ana de Chena, Parc. 19		57.400
2579	Yáñez L. Gregorio	S. Ana de Chena, Parc. 103		41.200

MINIMUM: Para cada propiedad los dos tercios del avalúo vigente.

BOLETA: Diez por ciento del mínimum señalado.

Demás bases y antecedentes en los autos citados y en el Servicio Judicial de Cobranza de Contribuciones Morosas de Santiago, Moneda N.o 1339, Oficina 2.

Santiago, 20 de Abril de 1942.

EL SECRETARIO.

INDUSTRIAS Y COMERCIO

FERIA EL MATADERO

Transacciones efectuadas a la vista en el remate del jueves 23 de abril

NOVILLOS

10 con 6.510 kilos, a $ 2.050 cu.; 651 kilos; 3.15. Rosario. Fdo. C., dest.
10 con 5.810 kilos, a $ 1.975 id.; 581 kilos; 3.40. Rosario. Fco. C., dest.
8 con 4.230 kilos, a $ 1.830 id.; 528 kilos; 3.56. Hospital. M. L., dest.
20 con 11.950 kilos, a $ 1.820 id.; 597 kilos; 3.15. Requínoa. A. M., dest.
10 con 5.750 kilos, a $ 1.868 id.; 575 kilos; 3.25. Hospital. Hda. H.
10 con 5.540 kilos, a $ 1.802 id.; 554 kilos; 3.25 1|2. Las Cabras. Hda. C., dest.
10 con 5.254 kilos, a $ 1.775 id.; 525 kilos; 3.38. Las Cabras. Hda. C., dest.
8 con 3.982 kilos, a $ 1.695 id.; 497 kilos; 3.41. Hospital. Hda. H.
21 con 10.270 kilos, a $ 1.610 id.; 489 kilos; 3.29. Rihue. F. M., dest.
10 con 4.530 kilos, a $ 1.470 id.; 453 kilos; 3.24 1|2. Manantiales. L. A. M., dest.
14 con 6.450 kilos, a $ 1.395 id.; 460 kilos; 3.03 1|2. Manantiales. L. A. M., dest.
12 con 5.380 kilos, a $ 1.395 id.; 448 kilos; 3.11 1|2. Manantiales. L. A. M., dest.
12 con 5.046 kilos, a $ 1.055 id.; 420 kilos; 2.51. Talca. R. B.
12 con 4.438 kilos, a $ 800 id.; 369 kilos; 2.17. Talca. R. B.

VACAS

11 con 6.150 kilos, a $ 1.730 id.; 559 kilos; 3.09 1|2. C. H.
12 con 6.210 kilos, a $ 1.440 id.; 517 kilos; 2.78 1|2. Osorno. B. y O.
7 con 3.750 kilos, a $ 1.362 id.; 535 kilos; 2.54 1|2. Quillicura. A. P.
9 con 4.250 kilos, a $ 1.280 id.; 472 kilos; 2.71. Osorno. G. J
12 con 5.560 kilos, a $ 1.260 id.; 463 kilos; 2.72. Curacautín. T. L.
11 con 5.088 kilos, a $ 1.215 id.; 462 kilos; 2.63. Victoria. J. E., dest.
10 con 4.244 kilos, a $ 1.190 id.; 424 kilos; 2.80 1|2. Los Lagos. G. J
13 con 5486 kilos, a $ 1.122 id.; 422 kilos; 2.76. J. V.
9 con 3.530 kilos, a $ 1.105 id.; 392 kilos; 2.82. J. B.
14 con 5.100 kilos, a $ 970 id.; 363 kilos; 2.67. Los Lagos. G. J
12 con 4.560 kilos, a $ 962 id.; 380 kilos; 2.53. Osorno. G. J.
12 con 4.540 kilos, a $ 942 id.; 378 kilos; 2.49. Victoria. J. E., dest.
14 con 5.374 kilos, a $ 938 id.; 383 kilos; 2.45. Cunaco. L. B.
12 con 4.420 kilos, a $ 932 id.; 368 kilos; 2.50 1|2. Cunaco. L. B.
12 con 4.538 kilos, a $ 928 id.; 378 kilos; 2.44. Cunaco. L. B.
12 con 4.570 kilos, a $ 905 id.; 380 kilos; 2.38. Cunaco. L. B.
11 con 4.480 kilos, a $ 870 id.; 407 kilos; 2.14. Curacautín. T. L.

BUEYES

5 con 4.250 kilos, a $ 2.460 id.; 850 kilos; 2.89 1|2. Curacautín. J. M.
3 con 2.340 kilos, a $ 2.160 id.; 780 kilos; 2.77. Pte. Alto. P. Hnos.
5 con 3.632 kilos, a $ 2.020 id.; 726 kilos; 2.78. F. M.
8 con 3.620 kilos, a $ 1.860 id.; 724 kilos; 2.57. Curacautín. J. M.
3 con 1.890 kilos, a $ 1.725 id.; 630 kilos; 2.74. F. M.
5 con 3.500 kilos, a $ 1.700 id.; 700 kilos; 2.43. Curacautín. L. A. M.
5 con 3.080 kilos, a $ 1.605 id.; 616 kilos; 2.60 1|2. Loncoche. B. y O.
5 con 3.044 kilos, a $ 1.580 id., 608 kilos; 2.60. A. B.
5 con 2.880 kilos, a $ 1.400 id.; 576 kilos; 2.43. Loncoche. B. y O.
5 con 3.330 kilos, a $ 1.380 id.; 555 kilos; 2.48 1|2. Hospital. M. L., dest.
3 con 1.920 kilos, a $ 1.375 id.; 640 kilos; 2.15. Curacautín. B y O.
5 con 2.692 kilos, a $ 1.310 id.; 538 kilos; 2.43 1|2. F. M.

CAMBIOS FIJADOS POR EL BANCO CENTRAL

25 DE ABRIL DE 1942

	Cam. en m|cte.	Cambio Comp.
Dólar	19.37	
£	77.96	101.35
Franco Fr.		0.57
Franco suizo		5.850
Lira		1.326
Florín hol.		18.354
Oro chileno	400.—	

MATADERO MUNICIPAL

ENCIERRA DE AYER

Ganado mayor

Bueyes	50
Novillos	252
Vacas	400
Vivos	81
Vara	68
TOTAL:	851

Ganado menor

Terneros	263
Corderos	1827
Cerdos	872
Cabros	30
Caballos	12
TOTAL:	3004

Asamblea popular pro abaratamiento de la alimentación

Luchará igualmente por la rebaja de viviendas, ropa y costo de la vida

Ha encontrado acogida la organización de la Asamblea Popular destinada a trabajar por el abaratamiento del costo de la vida en todos sus aspectos.

La secretaría general que funciona en Huérfanos 1235, oficina 39 informa que ha estado recibiendo adhesiones de numerosas dueñas de casa, como demostración práctica del interés con que ha sido acogida esta iniciativa.

Las Juntas de Vecinos Comunales o de Adelanto y Progreso Local, como también las diversas instituciones de todo sexo y nacionalidad deben concurrir con su adhesión a este movimiento de opinión pública, tendiente a mejorar las actuales condiciones de vida de todos los habitantes de nuestra capital.

A medida que vaya recibiéndose mayor número de adhesiones se irán dando a conocer las diferentes Comisiones de Estudio sobre el programa general del abaratamiento del costo de la vida.

Las adhesiones se reciben diariamente en Huérfanos 1235, segundo piso, oficina 39.

REMATE

El 13 de Mayo de 1942, a las 15 horas, en la oficina del abogado don Arturo Alessandri Rodríguez, Santiago, calle Huérfanos 1294, oficina 25, se rematarán con admisión de licitadores extraños, los siguientes bienes raíces situados en Santiago y pertenecientes a la Comunidad Adelina y Rosa Barros Barros:

a) Calle Pedregal N.os 268 y 272
Mínimum: $ 126,900.

b) Calle Bandera N.os 814 y 816
Mínimum: $ 250,000

c) Calle Manuel Rodríguez N.o 847
Mínimum: $ 60.000

d) Calle General Mackenna N.os 1150 a 1156
Mínimum: $ 1.200,000

El precio se pagará con una mitad al contado y la otra a seis meses plazo. El precio de la propiedad de General Mackenna 1150 a 1156, se pagará con una tercera parte al contado, una tercera parte a seis meses plazo y otra tercera parte a un año plazo.

Para tomar parte en la subasta debe presentarse boleta bancaria a la orden del árbitro por el 10% del mínimum señalado al inmueble por el cual se interese el postor.

Antecedentes, bases completas y títulos pueden consultarse en la oficina de don Arturo Alessandri Rodríguez, calle Huérfanos 1294, oficina 25, de 4 a 5.30 de la tarde.

J. VICENTE CASTRO,
Actuario.

KALEIDOSCOPIO

FIGURAS CÉLEBRES Y HECHOS FAMOSOS POR WALT. MILLAR

VIDA DE SAN MARTIN (18)

Cuando los soldados llegaron nuevamente a la puerta del rancho, fueron recibidos por las dos mujeres, quienes, al ser interrogadas, respondieron que el veterano se había ido detrás de ellos. Sorprendidos los soldados, dijeron: "¿Qué no era el dueño de casa?" "¡No!", respondieron asombradas las mujeres. "¿Pero que no andaba con ustedes?" El viejo era en efecto Manuel Roríguez, disfrazado. Los hechos habían ocurrido así: El llegó primero al rancho y dijo que venía muy fatigado. Ellas le ofrecieron alimento y él contestó que solamente quería descansar. Después volvió a la puerta e hizo pasar a los soldados, y luego dirigiéndose a ellas les dijo: "Los caballeros se servirán algo de comer". El viejo no hacía otra cosa que cederles el alimento que a él habían ofrecido. De este modo, con su habilidad inagotable, hizo creer a los soldados que él era el dueño de casa, y a las mujeres que él acompañaba a los soldados.

TARZAN (477) EL CAÑON

Por Edgar Rice Burroughs